

**Kiskunmajsa község örökségvédelmi értékleltára és
hatástanulmánya**

Régészeti munkarész

2019

Az elvégzett vizsgálatok célja

A hatástanulmány elkészítésének célja – a 2001. évi LXIV. kulturális örökség védelméről szóló törvény (Kötv.) és az örökségvédelmi hatástanulmányról szóló 68/2018. (IV. 9.) Kormányrendelet (Korm. rendelet) előírásainak megfelelően – Kiskunmajsa község 2019 során készülő településrendezési tervéhez a régészeti lelőhelyek teljes körű számbavétele, lokalizálása, felmérése az adattári és térképészeti anyagok alapján. A hatástanulmány elkészítéséhez terepi adatgyűjtésre nem került sor, mivel a tervezetben új beépítésre szánt területek nem kerültek kijelölésre. A hatástanulmány örökségvédelmi hatáscsökkentő ajánlásokat és értékvédelmi tervet fogalmaz meg a település határában található lelőhelyekkel kapcsolatosan általánosságban és összességben, valamint az ágazati átsorolásokkal kapcsolatosan egyaránt.

Mindezek mellett az elmúlt években a hazai kulturális örökségvédelem jogszabályi háttérében végbement változások szintén indokoltá teszik a régészeti lelőhelyek védelmére vonatkozó eljárási rendek aktuális állapotának rövid áttekintését a településrendezési tervhez kapcsolódó hatástanulmány keretében.

Az alábbi régészeti örökségvédelmi munkarész, illetve az alábbiakban felsorolt adatok és megállapítások nem helyettesíthetik az egy-egy földterületre, lelőhelyre vonatkozóan, telekértékesítéshez vagy bármilyen földmunkával járó változtatáshoz kapcsolódóan a területileg illetékes Örökségvédelmi Szakhatósága által az aktuális örökségvédelmi szakkérdés vizsgálatát, illetve szakhatósági véleményének, engedélyének kikérését. Bármilyen földterülettel kapcsolatos jogi ügylet előkészítésének részeként, illetve bármilyen földmunka tervezésekor elkerülhetetlen az adott Örökségvédelmi Szakhatóság megkeresése, és hivatalos véleményének, szakhatósági állásfoglalásának beszerzése.

1. Örökségvédelmi vizsgálat

Az alábbiakban található örökségvédelmi vizsgálatban röviden áttekintésre kerül a mai Kiskunmajsáról és szűkebb térségéről jelenleg ismert, régészeti források alapján körvonalazható történeti kép egészen az emberi megtelepedés kezdetétől a régészeti periódusok végét jelentő újkorig. E több évezredet felölelő időszak emlékei főként régészeti adatokból maradtak meg, a Kárpát-medence írásbeliséggel rendelkező viszonylag rövid – mintegy 2000 éves időszakának – forrásadatai kevés említést tesznek a térségről.

Az örökségvédelmi vizsgálat részét képezi a településről és környékéről jelenleg ismert, közhiteles nyilvántartásban szereplő lelőhelyek értékleltára.

1.1 A település történeti leírása

A vizsgált térség jégkor végén kialakult természeti képét az emberi megtelepedés a történelem folyamán jelentősen alakította. Kiskunmajsa és szűkebb térségének a fejlődése és története szorosan kapcsolódik az Alföld és bizonyos mértékben az egész Kárpát-medence képéhez. A terület egyik meghatározó természeti jelensége a Duna–Tisza-közének déli részén található homokhátság. A legkorábbi emberi megtelepedés is a mezőgazdasági művelés számára megfelelő adottságokkal rendelkező homokhátságon történhetett meg. A térség történeti fejlődésében a helyben élő autochton lakosság folyamatosságát a keletről és délről érkező újabb és újabb, eltérő mértékű és hatású bevándorlások alakították, sok esetben meghatározó módon.

1.1.1 Táj és környezet hatása az emberi megtelepedésre

Kiskunmajsa és külterülete a Duna–Tisza-közén, a Tiszához közelebb fekvő területen helyezkedik el. A település és közigazgatási határa két kistájegységhez

tartozik. Északon a *Bugaci-homokháthoz*, míg nagyobb, D-i területei a *Dorozsma–Majsai-homokháthoz* sorolhatók. A két kistáj részben eltérő természetföldrajzi és talajtani adottságokkal rendelkezik, mely nagyban befolyásolta a történeti korokban az egyes részek mezőgazdasági hasznosításának lehetőségét.

Domborzati szempontból a Bugaci-homokhát szélfúttá homokkal fedett hordalékkúp síkságnak minősül, melynek tengerszint feletti magassági adatai 92,4 és 160,3 m között váltakoznak. Jellemző rá az ÉNy-DK irányú homokhátak és homokbucka sorok váltakozása.

A kistáj területe főként a Tisza vízgyűjtő rendszeréhez kapcsolódik a Dong-éren keresztül. A homokbuckák között több időszakosan vízállásos lefolyástalan terület alakult ki. Gyér lefolyású száraz, vízhiányos terület. Mélyebb részei a folyószabályozás előtt sok esetben időszakosan vízzel borítottak voltak.

A Dorozsma–Majsai-homokhát domborzati szempontból kis relief szintű ártéri síkságnak minősül, melynek tengerszint feletti magassági adatai 77 és 91 m között váltakoznak. Mélyebb részei a folyószabályozás előtt sok esetben időszakosan vízzel borítottak voltak. Az emberi megtelepedés nyomai ettől függetlenül a magasabb és mélyebb fekvésű területein egyaránt megtalálhatóak a történeti korok eltérő klimatikus periódusai okán.

A térség vízrajzát a Dorozsma–Majsai-homokháton jellemző ÉNy–DK-i irányú felszíni tagoltság határozza meg, ahol is a mélyebb fekvésű részeken gyakran időszakosan vízzel borított szikes (szék) tavak alakulhattak ki. A szikes területeket az emberi tájformáló tényező napjainkra erőteljesen átalakította, az egymással párhuzamosan futó, természetes mélyedésekben (semlyékek) felgyülemelő vizeket jelenleg mesterséges csatornák vezetik le a Tiszához. Két meghatározó, mesterséges szabályozott csatornája a Dorozsma–Majsai-főcsatorna és a Dorozsma–Halasi-főcsatorna.

A régészeti lelőhelyek tanúsága alapján a térség természetföldrajzi adottságai az őskor korai időszakától kezdve (neolitikum) bizonyult alkalmasnak a benépesedésre. A természeti adottságok a korai földműves és pásztorkodó kultúrák számára nem bizonyultak jelentős mértékben alkalmasnak a hosszabb távú megtelepedésre, melyet a kevés, szórványos jellegű lelőhely példáz. Sűrűbb

településhálózattal a római kor (szarmaták) és a középkor időszaikaiban lehet számolni. A mezőgazdasági művelésre kevésbé alkalmas területen főként a nagyállattartó pásztorkodás jelentette a domináns ágazatot.

1.1.2 Az emberi megtelepedés környezetre gyakorolt hatásai

Az emberi magtelepedéssel együtt járt a környező természetes kép változása. A folyószabályozások és vízgazdálkodás, az intenzív legeltetés, az egyre növekvő mezőgazdasági terményhozamot váró földművelés, az ipari tevékenységekhez szükséges természeti nyersanyagok beszerzése mind-mind hozzájárultak a természetes környezet átalakulásához. Ennek eredményeként a vizsgált területen napjainkra rendkívül kevés helyen található az eredeti természetföldrajzi képnek megfelelő táj.

A viszonylag gyér, szinte teljesen hiányzó újkőkori és rézkori megtelepülés során létrejött emberi beavatkozások még jelentős környezeti változást nem gyakoroltak a természetes tájra. A kezdetleges földműveléssel felhasznált földterületek nem lehettek olyan méretűek, hogy az jelentős változást gyakorolt volna a természetes élővilágra.

A környezettörténeti kutatások és a régészeti lelőhelyek tanúsága szerint nagyobb környezeti változások a bronzkor közepén, második felében indulhattak meg. Ennek során a növekedő népesség nagyobb területeket fogott mezőgazdasági művelés alá, valamint a technikai fejlődéssel erősödő gazdasági igényeknek (fémművesség, kerámiakészítés fűtőanyaga, földvárak egyéb épületek építőanyaga stb.) megfelelően jelentősen csökkentek az erdőterületek. Feltételezhetően ezekben az időkben történtek az első komolyabb homokmozgások a térségben, melyek az emberi megtelepedés nyomait olykor akár több méter vastag réteggel borították el. Ezeknek a természetes környezetet befolyásoló emberi tényezőknek a mértéke, intenzitása a későbbi történeti korokban – ugyan periódusonként eltérő mértékben és formában – folyamatosan nyomon követhető egészen napjainkig.

Az erdőterületek további csökkenése a termőterületek intenzív növekedése legnagyobb mértékben nem sokkal időszámításunk kezdete után a császárkorban követhető nyomon. Az eddig feltérképezett lelőhelyek elhelyezkedéséből, kiterjedéséből látható, hogy a korábbi évszázadok természeti környezetét az emberi megtelepedés erőteljesen megváltoztatta. A feltételezhetően jelentős mennyiségű ismert temetkezés, valamint a településeken előkerülő tárolóvermek mennyisége alapján a szarmata populáció rendkívül magas számban volt jelen, élelmezésük megoldása jelentős környezeti hatást gyakorolt a táj fejlődésére, változására.

A lényegesen átalakult természeti környezet a népvándorlás korban tovább változott. A régészeti emlékek alapján ebben az időszakban a térségben élt avarok gazdasági berendezkedésében a pásztorkodás és legeltetés jelentősebb mértékű volt, mint a földművelés. A más földrajzi régiókban vizsgált archaeobotanikai minták mellett ezt hűen tükrözik a régészeti lelőhelyek, hiszen az avar települések általános képe erőteljesen eltér egy szokványos mezőgazdasági termény tárolására szolgáló vermekkel szabdaltszarmata tanya vagy faluhelytől.

Az átalakult természeti táj változásai tovább folytatódtak az Árpád-korban és a középkor során, mikor is a mezőgazdasági termelés ismételten nagyobb szerepet kapott. Az Árpád-korban jelentősen növekedett a települések száma, melyek egymástól néhány kilométerre helyezkedtek el. A települések környékén a szántókat művelték, kisebb részen állatokat tartottak, ezáltal a mezőgazdaság tájformáló szerepe az egész térségre rányomta bélyegét.

A természetes környezet és az emberi tényezők kölcsönhatásai napjainkig folyamatban vannak, melyekhez a szűkebb vizsgálati térség kapcsán elegendő utalni például a természetes vízgyűjtők csatornába történt szabályozására vagy akár az újkori vagy modern kori növény és erdőtelepítési szokásokra, melyek a térség valaha őshonos vízrajzát és növényképét mára teljes mértékben átformálták.

1.1.3 Őskor

Az emberiség múltjának leghosszabb periódusát felölelő időszaka az őskor. Ez a kor az első emberek megjelenésétől, a tudatos eszközhasználat kezdetétől a növénytermelő és állattenyésztő életformára történő áttérése át egészen a magas színvonalú fémfeldolgozással és az ezzel kapcsolatos gazdasági fejlettséggel jellemezhető strukturált, komplex módon szervezett társadalmak virágzásáig tartott.

A több évezredes periódus több, rövidebb-hosszabb, főként az anyagi műveltség alapján elnevezett és behatárolható periódusokra tagolható. Beszélhetünk ős-, és újkőkorszakról, amikor az ősközösségi formák után az ember áttért a termelő gazdálkodásra. Ezt követően az önálló gazdálkodásra való áttérést követően a technikai fejlődések sorával az emberiség megismerkedett a különféle fémek nyersanyagának beszerzésével, feldolgozásával és az így készült fémeszközök használatával. Ezek a rézkor, bronzkor és vaskor időszakának meghatározott periódusai a régészeti szakirodalomban.

Kiskunmajsa környéke a Duna-Tisza-közén található homokhátsági területekhez hasonlóan nem túl gazdag az őskor korai fázisaira keltezhető lelőhelyeiben.

A paleolitikum vagy más néven őskőkorszak idejéből egyáltalán nem ismertek lelőhelyek vagy leletek a település térségéből. Mindannak ellenére, hogy középső paleolitik megtelepedésre utaló nyomok ismertek a tőle délebbre található Szeged-Öthalom lelőhelyről. Feltételezhető, hogy Kiskunmajsa térségében is előfordulhatnak ilyen emlékek, mélyen a több méter vastag utolsó jégkori feltöltődési réteg alatt.

Átmeneti kőkor (Kr. e. 10000–6000), újkőkor (Kr. e. 6000–4500/4400) és rézkor (Kr. e. 4500/4400 – 2700/2500)

A paleolitikum után következő, mintegy 4000 évet átölelő periódus elnevezése az átmeneti kőkor (mezolitikum). Ez az utolsó jégkorszakot követő, felmelegedéssel járó időszak volt az a periódus, amikor a maihoz hasonló éghajlati és természeti

környezet kialakult a Kárpát-medencében. Az átalakuló növény és állatvilág a korábbi időszakok emberét új kihívások elé állította. Az ezekhez történő igazodás a megváltozott anyagi műveltségben – a régészeti leletekben – nyomon követhető.

A Kárpát-medencében jelentősebb átmeneti kőkorra sorolható megtelepedés az Észak-Alföldről, főként a Jászságból ismert. Más területekről mindösszesen szórványos, bizonytalan eredetűnek vélhető emlékek ismertek e korszakból. Kiskunmajsa környékéről jelenleg nem ismert ebbe az időszakba sorolható lelet.

Az átmeneti kőkor időszaka után következő, egyik legjelentősebb régészeti periódus az újkőkorszak (neolitikum). Ez a mintegy 2500 év hosszúságú, a Kárpát-medence első földműves kultúráit jelentő népségek megtelepedésének szakasza, mely kora, középső és késői időszakokra tagolható. Ekkor vált általánossá a növénytermesztés és az állattartás, mely gazdasági fejlődések társadalmi átalakulásokat is magukkal hoztak. Az alföld térségében főként a Balkán-félszigetről érkező, magas szinten szervezett közösségek jelentek meg, melyek társadalmi strukturáltsága például a régészeti lelőhelyeken feltárható települések szerkezetében és a temetkezésekben megfigyelhető rituális szokásokban tükröződnek.

A Duna-Tisza-köze természetföldrajzi adottságai miatt nem kifejezetten bizonyult alkalmasnak az újkőkori földműves közösségeknek, lelőhelyeik elszórta fordulnak elő a homok-, és löszhátakkal tagolt, viszonylag kevés, bő vízzel folyóval rendelkező területeken. Ennek megfelelően Kiskunmajsa határából jelenleg egyetlen örökségi elem területéről ismert neolitikus településnyom, Bodoglár, Lajos tanya lelőhelyről (nyilvántartási szám: 36075) (1. kép).

A késő újkőkorszak végét jelentő időszakban, több, mint 6000 évvel ez előtt, történt gazdasági és társadalmi átalakulások során új periódus köszöntött be a Kárpát-medence egészében, melyet a réz általános használatának elterjedéséről rézkornak nevezett el a kutatás. Az ékszerként már a késő újkőkorszakban felbukkanó fémet nagy mennyiségben kezdték el használni a mindennapokban, eszközöket és fegyvereket készítve belőle. A mintegy 2000 év hosszúságú periódust, az egyes műveltségekre jellemző, régészeti leletanyagban ránk maradt emlékek alapján a kutatás – a neolitikumhoz hasonlóan – kora, középső és késői fázisra tagol.

A rézkorból jelenleg Kiskunmajsa határából egyetlen régészeti lelőhely sem ismert.

Az őskor korai szakaszaira sorolható lelőhelyek emlékei meglehetősen szegényesek a vizsgált területen. Ez több tényezővel magyarázható, melyek mindegyikénél a térség természetföldrajzi adottságai a fő indokok.

A lelőhelyek hiánya egyrészt magyarázható a térség talajtani adottságaival, ugyanis a homokos, alacsony humusz tartalmú termőtalajok nem biztosítottak olyan adottságokat, melyek teljes mértékben kielégítőek lehettek volna a főként növénytermesztéssel foglalkozó gazdálkodásoknak. Másrészt a lelőhelyek alacsony száma részben magyarázható egy egészen az újkorig nyomon követhető geológiai jelenséggel, mégpedig a homokmozgásokkal. Az elmúlt évek beruházásaihoz kapcsolódó régészeti munkák alkalmával több területen sikeres megfigyeléseket lehetett tenni azzal kapcsolatban, hogy a Duna-Tisza-közén előforduló, történeti forrásokból is jól ismert futóhomok számos alkalommal régészeti időszakok teljes rétegsorát elfedte. Ismertek olyan lelőhelyek, amelyek akár a mai felszíntől mért 1,5-2 méter mélységben tartalmazzak régészeti emlékeket. Ezeket a rétegeket a mélyszántások és természetes eróziók sem pusztították olyan mértékben, hogy ismét napvilágra kerülhessenek az eltemetett emlékek.

Bronzkor (Kr. e. 2700/2500 - 900/800)

A késő rézkor végét jelentő időszakban történt bonyolult gazdasági és társadalmi átalakulások során új időszak köszöntött be a Kárpát-medence egészében, melyet a réz és ón ötvözéséből keletkezett új fém, a bronz általános használatának elterjedéséről bronzkornak nevezett el a kutatás. A réznél erősebb ötvözött anyag használata általánosan elterjedt az egész Kárpát-medencében, így a Duna-Tisza-közén is egyaránt. A gazdasági fejlődésben az új fém használata és az annak előállításához szükséges technikai ismeretek megszerzése mellett nagy szerep jutott a Kelet-Európából közvetített, házasított ló megjelenésének.

A közel 1500–2000 év hosszúságú bronzkori periódust, az egyes műveltségekre jellemző, régészeti leletanyagban ránk maradt emlékek alapján a kutatás – a neolitikumhoz és rézkorhoz hasonlóan – kora, középső és késői fázisra tagol.

Az őskorban a bronzkor tekinthető lelőhelyek szempontjából az egyik leggazdagabbnak Kiskunmajsa határában, ugyanis különböző fázisainak emlékanyagai mintegy 6 örökségi elem területéről ismertek a térségből (nyilvántartási számuk: 36027, 35510, 35524, 77299, 80673, 35542) (1. kép). A lelőhelyek jelentős része felszíni nyomokból azonosítható szórványlelet vagy településnyom. A korszakhoz, azon belül is a középső szakaszhoz sorolható temetkezések jelenleg mindösszesen Kőkút lelőhelyről (nyilvántartási szám: 35524) ismert (1. kép).

Vaskor (Kr. e. 900/800 – 0)

A késő bronzkor végén Kelet-Európából bevándorló népcsoportok jelentek meg az Alföld területén. Ezzel a vándorlási hullámmal ismételten technikai újítások érkeztek a Kárpát-medencébe, a több rétegű átalakulással kezdetét vette a vaskor. Az időszak a korábbi periódusokhoz hasonlóan, nevét onnan kapta, hogy egyre szélesebb kulturális körben teret hódított a vas felhasználása. A fém nyersanyagának beszerzése egyszerűbb volt, mint a réz vagy a bronz egyéb összetevő anyagainak, illetve a feldolgozott ércből készített termékek jóval időt állóbbaknak bizonyultak használati eszközként, mint a korábbi évezredekben használt elődeik. A régészeti kutatások az időszakot egy korai és egy késői fázisra tagolják, mindkét periódus jellegzetessége, hogy a Kárpát-medencében addig idegen eredetű népesség migrációjával vette kezdetét. A korai időszakban keletről, míg a késői szakaszban nyugatról meginduló népcsoportok jelentek meg az Alföldön.

Kiskunmajsáról és tágabb környezetéből jelenleg biztosan vaskorra keltezhető lelőhelyet nem ismerünk.

Mindezek mellett Kiskunmajsa határából ismert 18 olyan örökségi elem, melyek az előkerült kerámialeletek alapján őskorinak tarthatóak, de pontosabb és időrendi szempontból szűkebb időintervallumba történő besorolásuk nem volt lehetséges (1. kép). Ezek közül 17 lelőhelyen az előkerült kerámia mennyisége alapján

egy településnyomra lehetett következtetni, míg egy lelőhely esetében egy szórvány
 köeszköz utal az őskori ember jelenlétére.

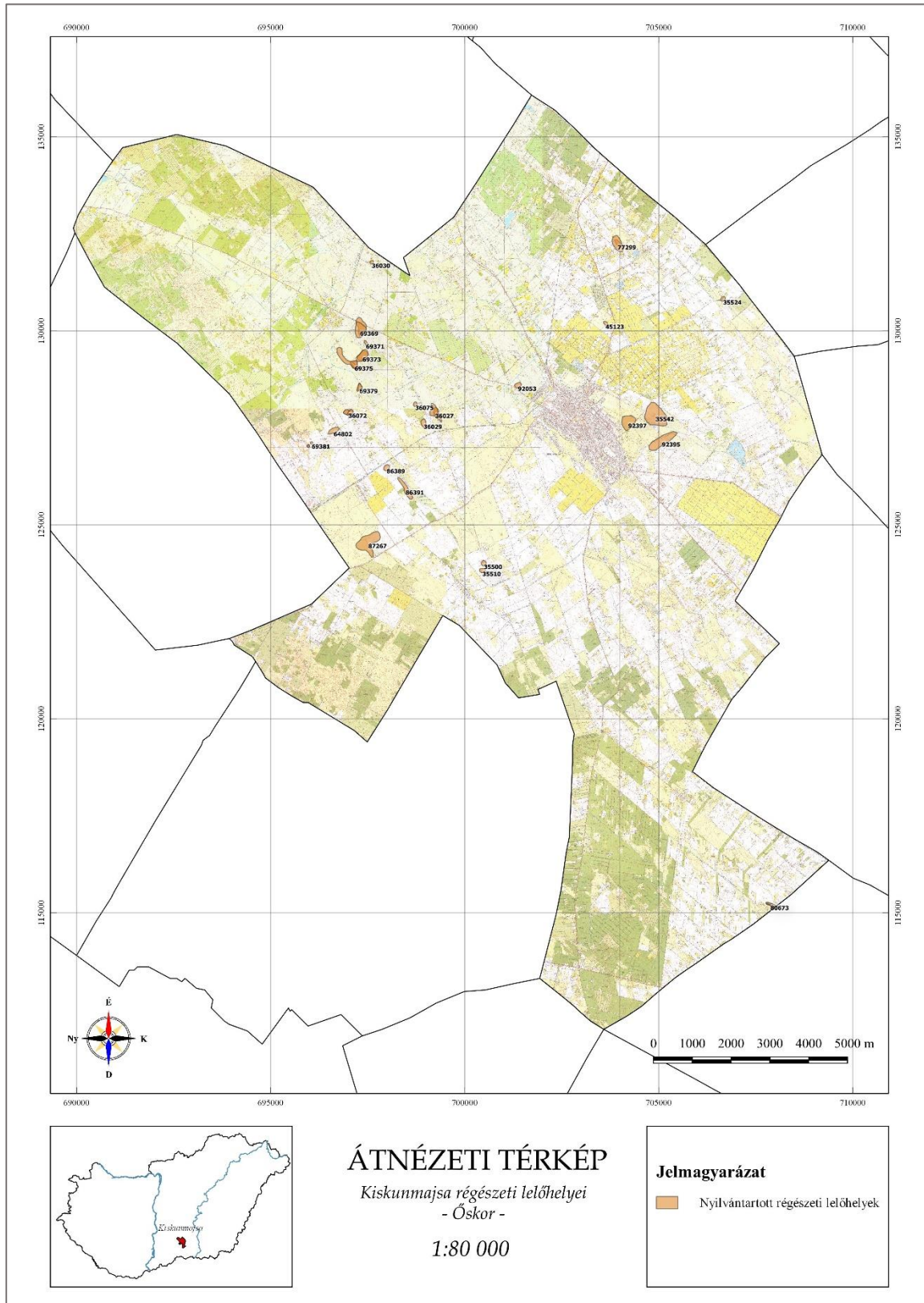

2. kép: Őskori régészeti lelőhelyek Kiskunmajsa határából.

1.1.4 Római kor, császárkor

A vaskor végén az Alföldön élő kelta törzsek nyomai jelen ismereteink szerint a Kr. e. 2. századig mutathatók ki. A Kr. e. 2. század és a Kr. u. 2. század közt eltelt több évszázadnyi időből régészeti emlékek viszonylag szórványosan ismertek, azok időrendi besorolása több bizonytalanságot hordoz magában.

Szarmaták (0 - 450/500)

Az Alföld ligetes sztyeppéit a Kr. u. 1. század során az iráni eredetű, Kelet-Európában nomád pásztorkodó életmódot folytató szarmaták törzsei szállták meg (jazig, roxolán, alán), egészen a kora középkori népvándorlások megindulásának kezdetét jelölő hun korszakig (4. század utolsó harmada, 5. század első harmada) a térség meghatározó gazdasági, társadalmi és politikai tényezői voltak. Mindeközben a mindösszesen két napi járóföldre fekvő Dunántúlon a Római Birodalom kezdte meg Pannonia provincia megszervezését. Ez a távoli szomszédság a következő évszázadokra a szűkebb vizsgált térségre jelentős politikai és gazdasági tényezőként hatott.

A Kárpát-medencében, így a mai Kiskunmajsa határában is, a Kelet-Európában jellemzően megszokott és gyakorolt nomadizálásukat a környezeti feltételek okán feladni kényszerültek, melynek következtében életmódjuk gyökeresen megváltozott. Ennek során fokozatosan letelepültek és megjelentek a földművelő tevékenységet jelző tanyáik, falvaik és a történeti forrásokból ismert alföldi „városaik”, azaz az állandó településeik.

A mai Kiskunmajsa kül-, és belterületéről a római császárkor időszakából mintegy 35 nyilvántartott és több mára már nem azonosítható lelőhelyről ismertek az emlékeik (4. kép). Ezzel a 400 - 500 éven keresztül folyamatos szarmata megtelepedés az Árpád-kori és újkori emberi jelenlét mellett a legintenzívebb időszakot és talán a legmagasabb populációt mutatja a térségben.

Településeikről Kiskunmajsa határában történt feltárásokon és más területen végzett megfigyelések alapján elmondható, hogy főként a letelepült, fejlett és intenzív mezőgazdasági kultúrával rendelkező emlékeik fordulnak elő túlnyomó részt. Mindezek mellett a komplex gazdálkodásukhoz az állattartás mellett hozzátartozott a háztartásokban vagy szervezettebb keretek között végzett könnyűipari kézműves tevékenységek egyaránt (2. kép).

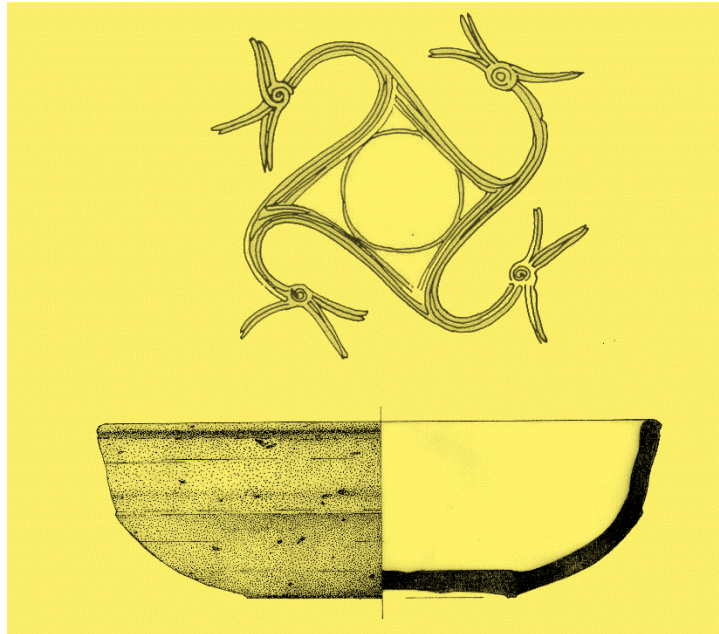

2. kép: Fejlett kézművesség emlékeit jelzik a szarmata lelőhelyeken nagy mennyiségben előforduló, magas színvonalú kerámialeletek. Besimított figurális mintával díszített tál Kiskunmajsa, Tajó, Ónodi föld, Állami Gazdaság területe lelőhelyről (nyilvántartási szám: 35503).

A településeik mellett mindösszesen kettő lelőhelyről ismertek temetkezéseik (nyilvántartási szám: 35501, 69379). Mindkét esetben kis sírszámú, kevés mellékletet tartalmazó sírcsoport került feltárára. A sűrű településhálózat okán további temetők előfordulásával szükséges számolni bármiféle földmunkával járó változtatások esetében, hiszen lelőhelyeik jelenleg még pontosan ismeretlenek, felszíni nyomok alapján nem azonosíthatóak.

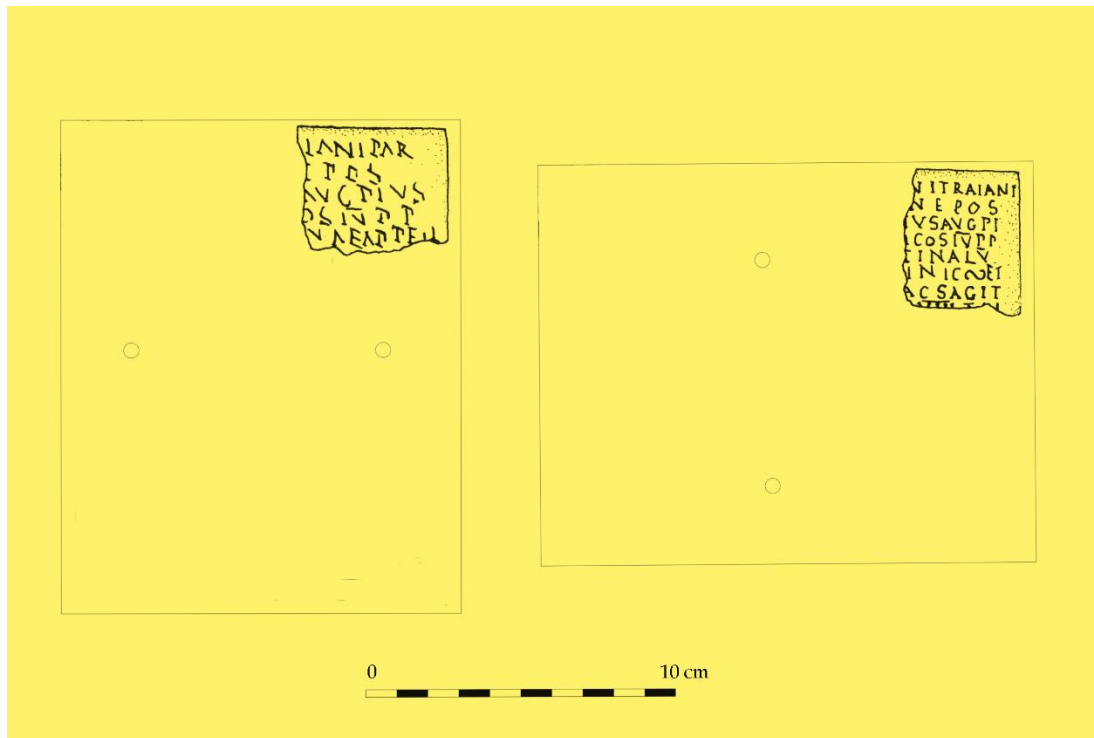

3. kép: Római katonai diploma töredékei Kiskunmajsa, Tajó határrészből.

Sírjaikat sok esetben árokkal vették körül, és a temetkezés fölé minden bizonnyal halmokat emelhettek. Mára ezek jelentős része erodálódott és a felszínen szinte semmiféle nyoma nem látható valamikori meglétének. A keretelt temetkezésekre csak a feltárásokon előkerülő árkok vagy a műszeres lelőhely-felderítések során kimutatható elváltozások utalhatnak. A sírokba halottaikat gazdagon felékszerezve használati eszközökkel (kés, fegyver, edények stb.) felszerelve, a túlvilági élethez étel-ital melléklettel ellátva helyezték örök nyugalomra.

A római kor vizsgálata kapcsán külön kiemelendő az egyik kiskunmajsai lelőhely, hiszen azon – ugyan nem hiteles körülmények között – de egy római katonai diploma került elő (3. kép). A római légiósok leszerelésekor kapott különleges okiratának töredékei sokáig páratlan leletek voltak az Alföld területéről. Napjaink intenzív régészeti kutatásainak valamint a műszeres leletfelderítéseknek köszönhetően már több helyszínről ismert hasonló, bár töredékesen megmaradt lelettípus.

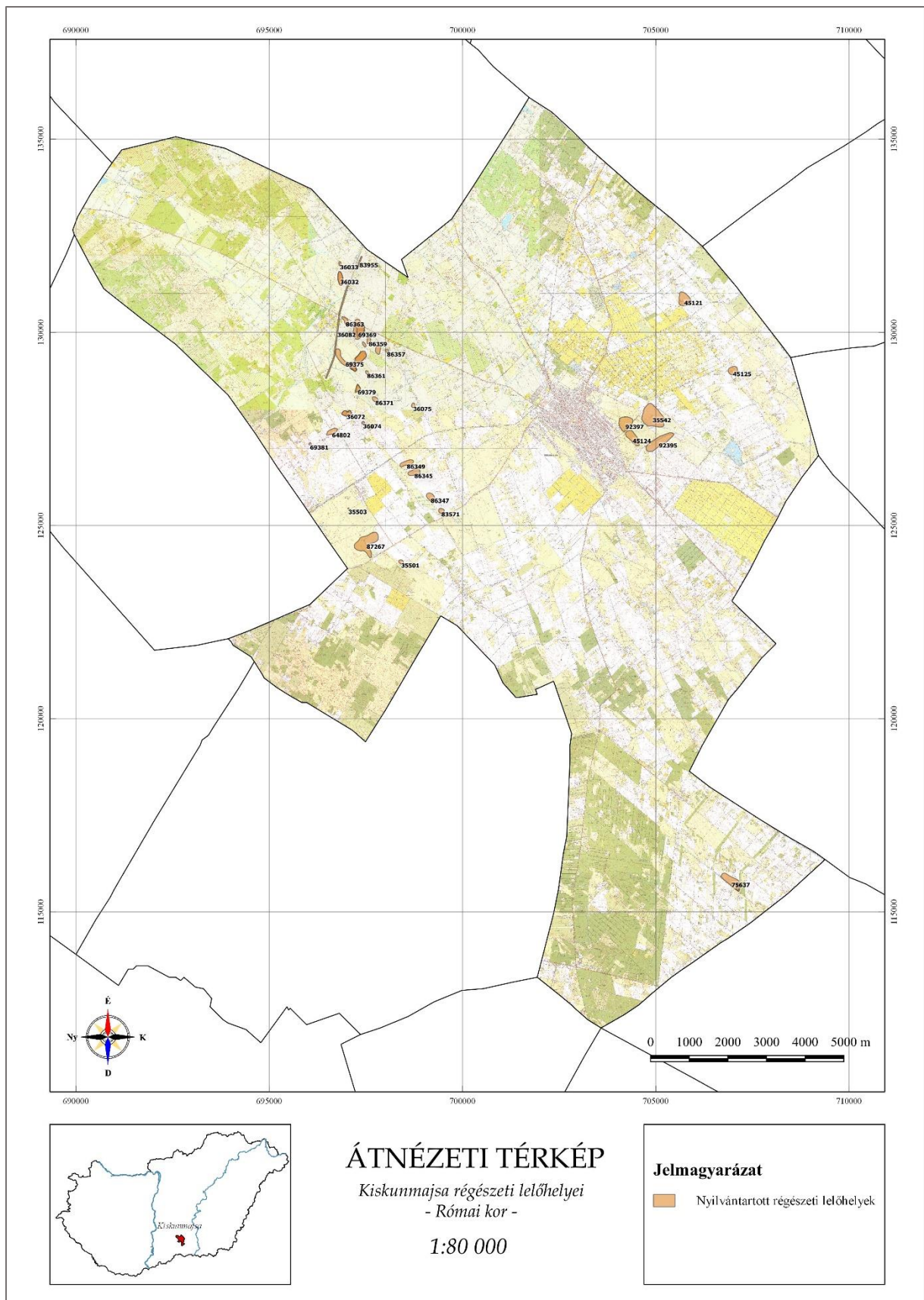

4. kép: Római kori, szarmata régészeti lelőhelyek Kiskunmajsa környékén.

1.1.5 Népvándorlás kor: hunok, germánok, avarok (450/500 – 800/900)

A vizályoktól közel sem mentes, római-szarmata kapcsolatokról szóló alföldi császárkori időszaknak egy a 4. században megjelenő jelentős politikai tényezőt képező államalakulat, a hun birodalom vetett véget. A Kelet-Európában a hunok megerősödésével és terjeszkedésével kapcsolatosan megindult folyamatok a Kárpát-medencére is hatást gyakoroltak. Megkezdődött a történeti korokból adatolt, egész Európára jelentős változásokat hozó népvándorlások időszakának fejezete.

A hunok megjelenése a vizsgált terület 4. század végéi 5. század elei periódusára közvetlen hatást gyakorolt, hiszen feltételezhetően a tágabb térségbe – valószínűleg a Körös–Maros-közébe – került az egész Római Birodalmat rettegettségben tartó fejedelmi központ. Elképzelhető, hogy ezen rövid történeti időszak emlékeit őrzik a Kiskunmajsa határából ismert késő szarmata településnyomok, melyek a hun kori katonai hadműveletek háttérországát képezhették.

A kora népvándorlás korában a Kárpát-medencébe, így az Alföldre is jelentős mennyiségű germán eredetű, főként gepida lakosság érkezett, akik Attila halála után, a hun birodalom részekre szakadását követően helyben maradtak.

A Duna–Tisza-közéről csak szórványos, bizonytalan eredetű régészeti emlékeik ismertek, ezeken a területeken minden bizonnyal a népes populációban megtalálható szarmaták voltak az 5. században is jelen. Kiskunmajsa határából germán jellegű leletek és lelőhelyek jelenleg nem ismertek.

A népvándorlás kor későbbi időszakában az 567-ben lejátszódó gepida-langobárd háború után a nagyállattartással és földműveléssel foglalkozó, Kelet-Európából érkezett nomád avar népesség telepedett meg a Duna–Tisza-közén. A több mint három évszázadot átívelő avar periódust a régészeti kutatások jelenleg három – kora, közép és késő – időszakra tagolják. Mindhárom időszak emlékeiben vagy újabban beérkező csoportok megjelenése vagy belső átalakulási folyamatok követhetőek nyomon. A szűkebb földrajzi régió főként a korszak korai periódusában játszott vezető szerepet, ugyanis a gazdag régészeti lelőhelyek (pl.: Bócsa, Kecel,

Kunbábony) tanúsága alapján valamerre a térségtől kissé északabbra helyezkedhettek el a fejedelmi központok.

Kiskunmajsa határából jelenleg 10 nyilvántartott és további mára azonosíthatatlan, ismeretlen elhelyezkedésű népvándorlás kori és avar lelőhelyről van tudomásunk (5. kép). Ezek nagy része településnyom, de négy lelőhelyről ismert késő avar temetőrészlet is (nyilvántartási szám: 35505, 35524, 45124, 73325). Míg a települések java része terepbejárásokból ismert, addig a temetők helyszíni szemlék vagy feltárások alkalmával kerültek hitelesítésre. Az említett avar temetők közelében számolni lehet a településnyomok előkerülésével, míg a településnyomok közelében pedig további avar temetők jelenlétével.

Településeiken az árkok/árok rendszerek-gödrök-kemencék jelölik a főként nagyállattartással és e mellett csak másodlagosan növénytermeléssel foglalkozó gazdálkodási formát. Általánosan előforduló lelettípusnak ebben az időszakban is a kerámia tekinthető, melyeknek fő jellegzetessége a rendkívül alacsony technikai kivitel, mely kontrasztosan szembeötlő, hiszen az időszak ötvös termékei az egyik legkiemelkedőbb minőségű és technikai színvonalú darabokhoz sorolhatóak a régészeti korok évszázadaiban.

Mindezek mellett az elmúlt évtizedek során a Duna-Tisza-közén folytatott régészeti kutatások rávilágítottak arra, hogy számos területen, nagy kiterjedésű lelőhelyeik előfordulhatnak, olyan formán, hogy a felszíni terepbejárások alkalmával nem vagy csak nagyon szórványosan kerülnek elő kerámialeleteik. A sűrű megtelepedésük oka a térség természetföldrajzi adottságaival magyarázható, ugyanis a füves-ligetes, kevésbé jó termőhozammal rendelkező területek a nagyállattartás számára megfelelő legelőket biztosítottak.

Településeikre jellemző szerkezeti sajátosságok (nagy kiterjedésű területhasználat, rendkívül szórt szerkezet) miatt várható, hogy korábban lokalizált, viszonylag kisebb kiterjedésű lelőhelyeik a későbbiekben további terepi vizsgálatok során jelentősen bővíthetnek. Különösen igaz ez a szórványos jellegű településnyomokat prezentáló helyszínekre. A településekhez minden esetben kapcsolódnak temetők, melyek közül jelenleg mindösszesen a fentebb említett négy

ismert, ezért továbbiak előkerülésével számolni kell. Földmunkával járó változtatások esetében ez jelentősebb kockázati tényezőt jelent.

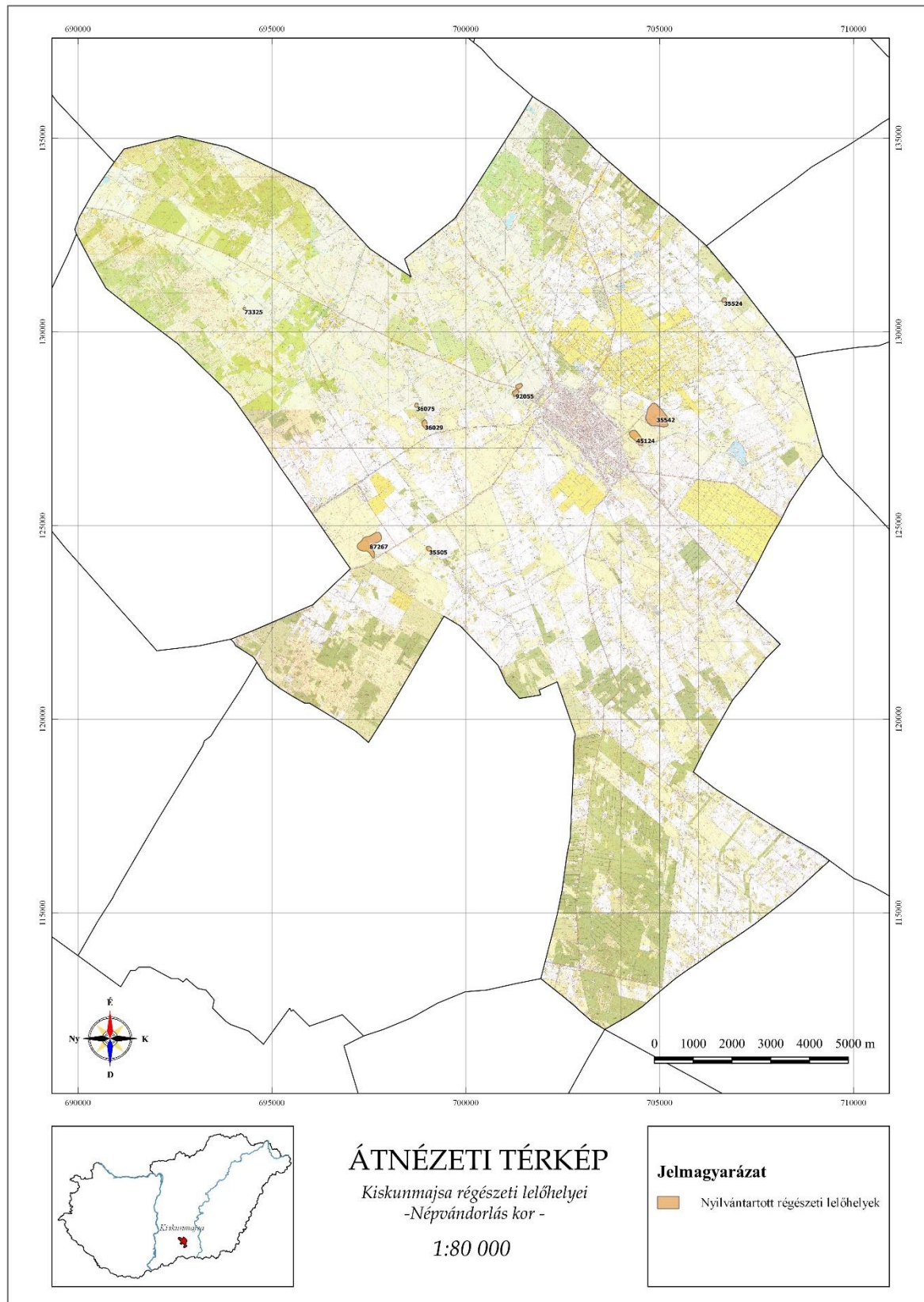

5. kép: Avar és népvándorlás kori régészeti lelőhelyek Kiskunmajsa környékén.

1.1.6 Honfoglalás-, Árpád-, középkor és törökkor, újkor

Honfoglalás kor (800/1000)

A Tiszántúlon és a Duna-Tisza-közén élő késő avar közösségek életét a történeti forrásokból ismert 9. századi Balkán-félszigetről induló bolgár támadások valószínűleg megviselték, de a korábbi vélekedésekkel ellentétben a legújabb régészeti kutatások eredményeként semmi esetre sem változtatták lakatlan sivataggá. A 9. század második felében a 880-as 890-es évekbe megjelenő magyarság a korábbi avar közösségeket itt találhatta. Együttélésük Kiskunmajsa környékén ugyan még nem bizonyítható, de más lelőhely tanúsága szerint itt sem tartható kizártnak.

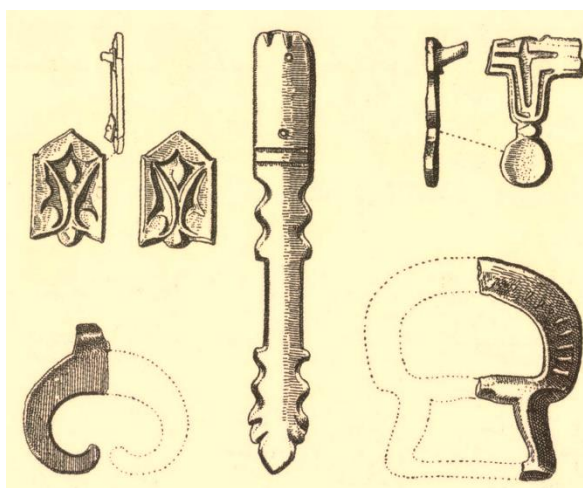

6. kép: A kiskunfélegyházi tarsolylemez.

A vizsgálati térség kiemelkedő szerepét jól mutatja, hogy egy viszonylag közeli kiskunfélegyházi lelőhelyről tarsolylemez lelet is ismert. Kiskunmajsa határából honfoglaló magyarság szórványos emlékeként azonosítható leletek származnak Tajó, 38km (nyilvántartási szám: 87267) és egy napjainkra azonosíthatatlan bodoglári lelőhelyről (6. kép). A leletösszefüggésekből pontosan nem volt megállapítható, hogy temetkezéshez vagy településnyomokhoz köthetők az előkerült tárgyak.

A honfoglalás korából és a korai magyar történeti időszakra keltezhető évtizedekből településnyomaik nem ismertek vagy pontosabban ez idáig nem azonosítottak a község tágabb térségéből.

Árpád-kor (1000 - 1301)

A történelemkönyvekből jól ismert, honfoglalás és kalandozások utáni időszakot az I. István nevével fémjelzett államalapítás követte. A Magyar Királyság megalapításával kezdetét vette az első királyi dinasztia, az Árpád-ház uralkodása. Az időszak kutatásával kapcsolatosan már nem kizárólag csak a régészeti lelőhelyekre és leletekre lehet támaszkodni, hanem a fennmaradt írott források adataira is. A régészeti szakirodalom az ez időhöz köthető emlékművet Árpád-korinak nevezi.

A Duna-Tisza-köze, így Kiskunmajsa határa is sűrűn benépesült, lakosai a kalocsai érsekség lelki pásztorkodása alá tartoztak. A történeti adatok alapján Kiskunmajsa és tágabb környéke Bodrog vármegyéhez tartozott, jelentős része királyi birtok lehetett, melyet a Bodrog várban székelő ispán igazgatott.

Árpád-kori lelőhelyek tanúsága alapján – a korábbi, kevés emlékművet felhasználó kutatásokkal ellentétben, a császár korhoz hasonlóan – sűrű településhálózat létezett a térségben, melyet jól tükröz, hogy összesen mintegy 33 nyilvántartott és több mára azonosíthatatlan lelőhelyről ismert különböző méretű Árpád-kori településnyom (7. kép). Az Árpád-korból viszonylag kevés írásos forrás maradt fenn a térség településeivel és lakosságával kapcsolatosan.

A lelőhelyek kiterjedése – a szarmata vagy avar falvakhoz hasonlóan szintén – jelentős mértékben nagyobb lehetett a közhiteles nyilvántartásban szereplő jelenlegi méreténél, különösen igaz ez a szórványos jellegű településnyomokat prezentáló elemekre. Ezt az elmúlt évtizedek beruházásaihoz kapcsolódó feltáró munkálatok jól bizonyították más térségekben, mely eredmények vélhetőleg Kiskunmajsa határában is beigazolódást találnának nagy, összefüggő régészeti felületek megnyitása alkalmával. Az avar településekhez hasonlóan az Árpád-korra is jellemző a ritkás, szórt szerkezet.

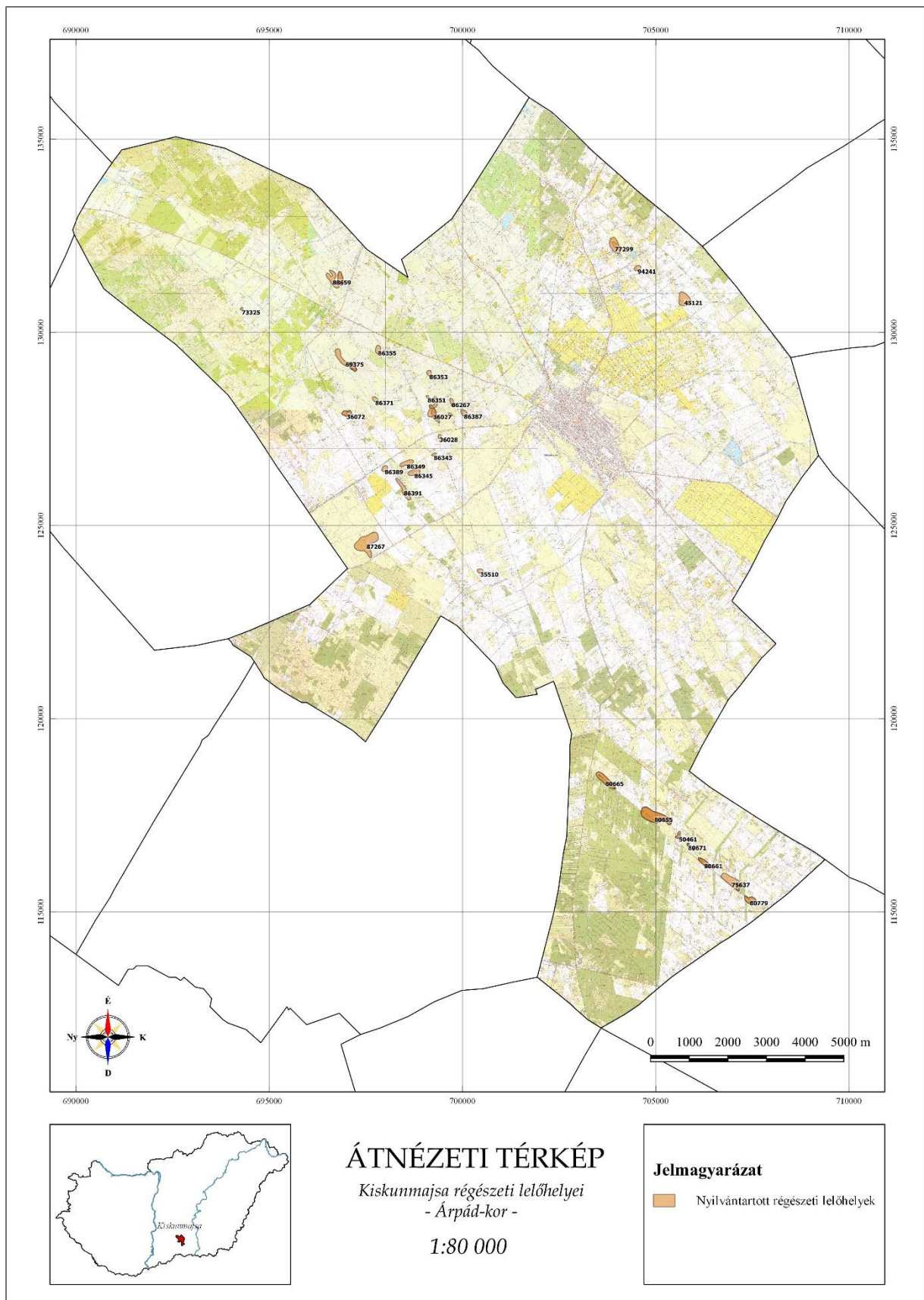

7. kép: Árpád-kori lelőhelyek Kiskunmajsa határából.

A kereszténység felvételével a honfoglalás korában általában használatos soros temetőket fokozatosan felhagyták és megjelentek a templomok körüli sírkertek. Talán ezzel is magyarázható, hogy az Árpád-korban – a korábbi történeti periódusokhoz képest – jellemzően kevesebb a temető, mint a településnyom. Minden bizonnyal több település használt egy-egy temetőt. Különösen igaz ez a templom körüli sírkertekre, melyek használata sokszor egészen az újkorig szokásban volt. A közhiteles lelőhely nyilvántartás adatai szerint Kiskunmajsa határából Árpád-kori templom Bodoglár, Kóhalom (nyilvántartási szám: 36027), Kókúti-dűlő (nyilvántartási szám: 45121) és Belsőkigyós-Béres-tanya (nyilvántartási szám: 50461) lelőhelyről ismert. Az előbbi területének feltárása 1997-1998 során megtörtént (8. kép). A feltáráson tapasztaltak alapján nem biztos, hogy az Árpád-korban építették, lehet, hogy későbbi, de annyi minden esetre bizonyos, hogy véglegesen a török időkben pusztulhatott el.

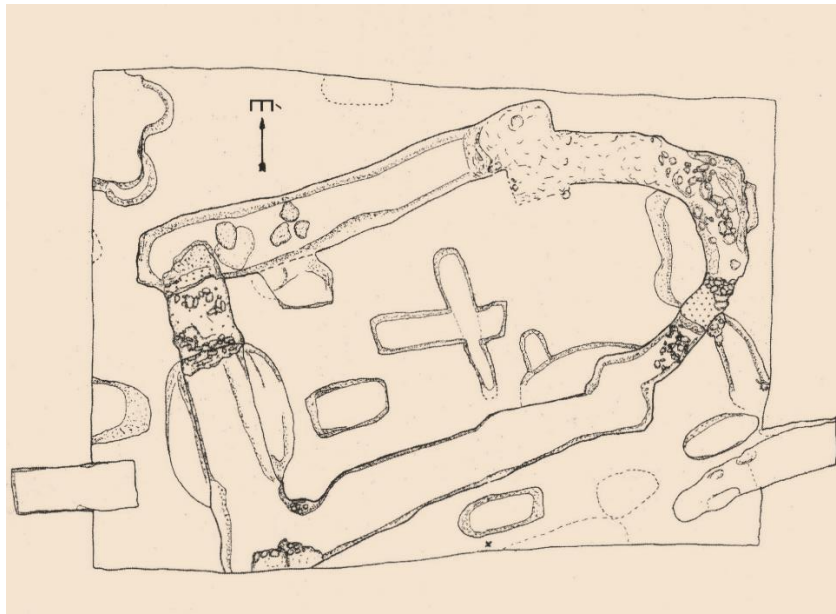

8. kép: Árpád-kori templom feltáráson készült alaprajza a környezetében található temetkezésekkel (Gallina 1999 nyomán).

A Duna-Tisza-közének kora középkori fejlődésében egy a 13. század derekán bekövetkezett komoly krízis vetett véget. Az 1241-1242 során lezajlott mongol támadás a térségben igen jelentős károkat okozott, a települések nagy része elnéptelenedett, az itt élő lakosság elpusztult vagy elmenekült. Ezt számos a térségben felfedezett régészeti jelenség (elrejtett kincsleletek, leégett épületek stb.) jól példázza

(pl.: Jonathermal Kelet lelőhely). A térség történetében jelentős változások a 13. század második felében, a kunok betelepülésével mentek végbe. A történeti forrásokból is ismert, de a megmaradt helynevek is jól tanúsítják, hogy a tatárjárást követően Kiskunmajsa környéke is a kunok szállásterületéhez tartozott.

Késő középkor, törökkor, újkor (1301 - 1711)

A mai település és tágabb környezetének 13-15. századi történetének meghatározó szereplőivé váltak a kunok. A térség Halasszékhez tartozott, mely a Csertán nemzetség egyik központi szállásterülete volt. A mai település elődjének tekinthető Mayossa elsőként egy Zsigmond kori oklevélben bukkan fel említésként 1436-ban. Ez minden bizonnyal egy korábbi okirat átirata lehet, amely azt bizonyítja, hogy hasonló névvel már a 14. században létezett település és hozzá kapcsolódó birtok. A további évtizedekben különböző birtokpercek és egyéb okok miatt rendszeresen felbukkan Mayossaistván szálás néven a település.

A térség késő középkori jelentősége a régészeti lelőhelyekben is tükröződik. Jelenleg a közhiteles lelőhely-nyilvántartásban mintegy 15 régészeti lelőhely szerepel erre az időre keltezhetően. Ezek jelentős része településnyom, melyek közül négyről késő középkori templom is ismert. A templomos helyek számát a bodoglári Köveshalom lelőhelyről származó emlékek egy további templomos hellyel bővítik.

A lelőhelyek száma ugyan az Árpád-korhoz képest alacsonyabb, de ahhoz mindenképpen magas, hogy látható legyen az itt élt kunok nomád életformájukat nem folytatták tovább, letelepülve állandó falvakban éltek.

A mai település külterületének déli részén található Kígyós-pusztáról származik a magyarországi középkori ötvösmesterség néhány kiemelkedő remekét tartalmazó leletegyüttese, mely minden bizonnyal egy előkelő kun vezető temetkezéséből származhat. A múlt században véletlenszerűen előkerült leletekből mára sajnos csak kevés darab maradt meg, melyek közül a legkiemelkedőbb a lovagi csatajelenetet ábrázoló csat (9. kép). A részlet gazdagon kidolgozott mestermunkán kiváló művészet-, és viselettörténeti részletek maradtak meg.

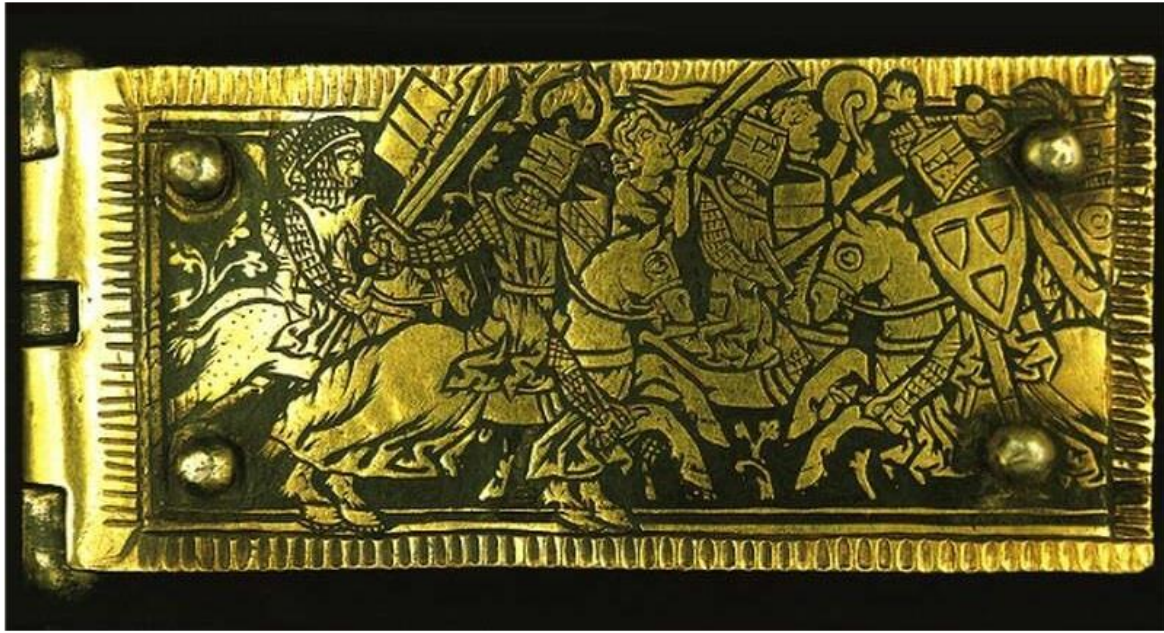

9. kép: A Kígyópusztáról előkerült, vélhetőleg előkelő kun harcos temetkezéséből származó leletegyüttes lovagjelenetes lemezes testű csatja.

A településhálózat fejlődésében a mohácsi csatavesztést, valamint Buda 1541-es török kézre kerülése következtében jelentős változások álltak be. A 16. század második felében a térséget érő folyamatos támadások eredményeként az 1557-es török adóösszeírásban már Majsa nem is szerepel. A pusztasodást és a terület lakatlanná válását további adatok is megerősítik, miszerint az 1572. évi egeri várórség összeírása is csak lakatlan pusztaként emlegeti Majossaszállás területét. A megmaradt lakosság minden bizonnyal biztonságosabbnak ítélt területekre vagy a valamelyest védettebb nagyobb városokba költözhetett be.

Ezeket a történeti adatokat a régészeti lelőhelyek is alátámasztani látszanak, hiszen az eddig ismertté vált, közhiteles nyilvántartásban szereplő lelőhelyek közül egy sem keltezhető a 16. század második felére, 17. századra (10. kép). Minden bizonnyal a török időkben pusztultak el a korábbi évszázadokban és évtizedekben virágzó és folyamatosan használatban lévő templomok, melyek egyikénél sem tapasztalható későbbi időszakra keltezhető megújítás vagy újjáépítés nyoma. A török kiűzése után egynémelyikről megmaradt írásos emlék csak alig látszó romokról számol be, immáron név nélkül. A korábbi településhálózatra, a korábbi

településnevekre csak a fennmaradó, beszédes dűlőnevek adnak némi utalást (pl.: Kőhalom, Marispuszta, Kígyóspuszta stb.).

A török kiűzése után a 17. század végén, 18. század elején fokozatosan megtörténik a térség betelepítése. Ennek eredményeként az első katonai felmérés térképén már egy viszonylag nagyobb településként szerepel Majsja.

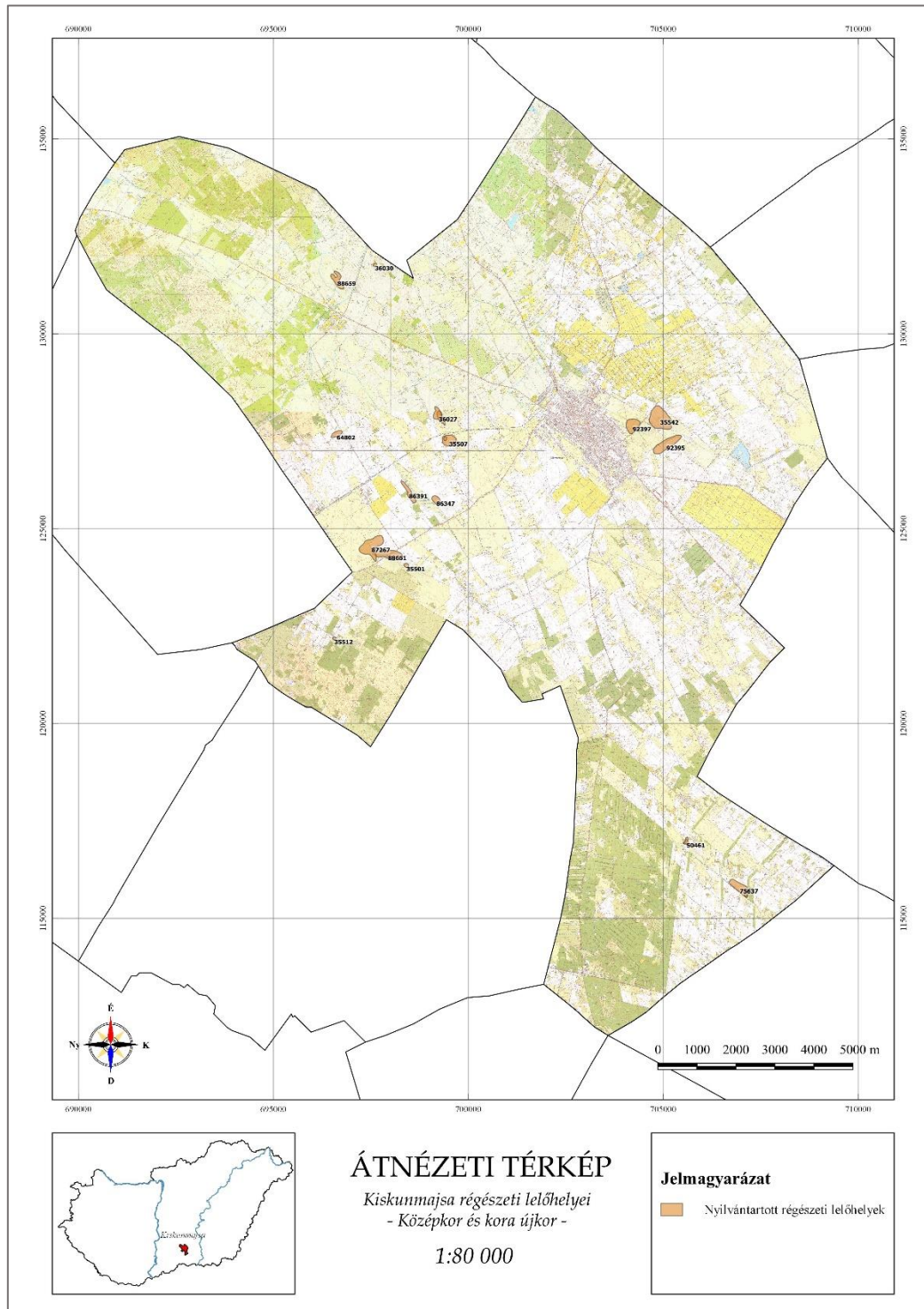

10. kép: Későközépkori és kora újkori lelőhelyek Kiskunmajsja határából.

1.2. A település régészeti örökségének felmérése

A kulturális örökség régészeti javai egyszeri és megismételhetetlen elemeket jelentenek, melyek általános védelem alatt állnak a jelenkor és a jövő számára. Csak az a régészeti lelőhely védhető meg az utókor számára, amelyet ismerünk. Ennek értelmében a települések bel-, és külterületén található régészeti emlékek felmérése és folyamatos kontrollálása rendkívül fontos feladatot jelent.

Kiskunmajsa és térsége (pl.: Tajó, Bodoglár) régészeti lelőhelyeiről, leleteiről a 19. század közepétől kezdődően – bár szórványosan – de rendelkezünk ismeretekkel. A kor szellemének megfelelő tudatos gyűjtőmunkáról Révész György készített értékes feljegyzéseket. Ezek sajnos az évszázadok viharában elvesztek, de Pesty Frigyes felhasználta azokat a Jászok munkájában. Az ennek során megismert lelőhelyek egy része a jelenlegi Kiskunmajsa területéről rendelkezésre álló topográfiai ismereteink alapját képezi, míg másik részének pontos helye mára azonban nem azonosítható.

A 20. század során komolyabb, tervszerű feltárási vagy topográfiai munkák nem folytak a település térségében. Több, kisebb nagyobb feltárássra, helyszíni szemlére sor került, melynek eredményeként értékes avar temető került elő például Kókút lelőhelyről.

Intenzívebb és tervszerű kutatások a település környezetében a 20. század végén és a 21. század elején indultak meg a térségben. 1997-ben a térség Árpád-kori és középkori emlékeinek felkutatása érdekében például tervásatásra került sor Kiskunmajsa, Bodoglár, Kóhalom lelőhelyen, ahol Gallina Zsolt egy Árpád-kori templomot, és részben a körülötte lévő temetőt tárt fel.

Ezek után a térségben folytatott régészeti kutatások egyre intenzívebbé váltak. A szórványos leletbejelentések mellett már egy-egy kisebb térség vizsgálata érdekében tervszerű, szisztematikus terepbejárások is kezdetüket vették, melynek eredményeként a korábbi ismert lelőhelyek száma megsokszorozódott.

Kiskunmajsa régészeti emlékeinek felkutatásában egy következő előrelépést Nagyberuházásokhoz köthető régészeti munkálatok jelentettek. 2009 majd 2012 során

egy-egy nagynyomású gázvezeték telepítéséhez kapcsolódóan került sor régészeti lelőhely-felderítésre, majd megelőző feltárások sorozatára. A település térségéből ismert lelőhelyeket ábrázoló térképre tekintve látványosnak mondható az akkor elvégzett munkálatok eredményei (11. kép). A vezetékek a település Ny-i, illetve D-i részén húzódtak keresztül, ott, ahol jelenleg a sorban, mintegy vonalra felfűződő lelőhelyek láncolatai helyezkednek el. A látható eredmény nem tudatos, mérnöki tervezési munka során született, hanem a modern kor örökségvédelmi szabályainak megfelelő módon elvégzett szakszerű régészeti feladatellátás alkalmával. A megfelelően előkészített beruházások kivitelezését megelőző terepbejárások és az azokat követő megelőző feltárások számos új lelőhellyel gazdagították a település ismert kulturális örökségeinek sorát. Ezt mi sem példázza jobban, hogy a település déli közigazgatási határából korábban egyetlen lelőhely sem volt ismert. Néhány kilométerrel odébb, hasonló gázvezeték fektetése során, minden bizonnyal hasonló lelőhely sűrűség bontakozna ki, hiszen a térség természetföldrajzi adottságai hosszú évezredek óta alkalmasak voltak az emberi megtelepedésre. Ezen példák jól mutatják a térségben szisztematikusan elvégzendő értékfelmérő munkálatok szükségességét.

Az adattári gyűjtésen, terepbejáráson és egyéb feltáró munkán alapuló értékvizsgálatok alapján elmondható, hogy Kiskunmajsja község kül-, és belterületén jelenleg 73 nyilvántartott lelőhely található, melyek általános védelem alatt állnak (11. kép). Mindezek mellett a külterületekről ismert további 13 olyan régészeti lelőhely, melyek azonosítása a megmaradt adattári források alapján már nem végezhető el megfelelő pontossággal.

A település bel-, és külterületéről jelenleg nem ismertek –régészeti értelemben – kiemelten vagy egyedileg védett lelőhelyek. Épített emlékekből álló fokozottan védett lelőhelyek a templomos helyek illetve az ún. kunhalmok lehetnek. Ezek közül jelenleg hét templom szerepel a közhiteles nyilvántartás adatbázisában, melyek közül a feltárással érintettekről mára bebizonyosodott, hogy pusztulásuk után felmenő falak vagy fal részletek minden bizonnyal nem maradhattak meg belőlük. Továbbá három helyszínről Kiskunsági Nemzeti Park Igazgatósága kunhalmot is nyilván tart, melyek közül kettő területe jelenleg is régészeti lelőhely, míg egy további helyszínen eddig ismert és nyilvántartásba vett örökségi elem nem szerepel. Ezen helyszínek területén

a földmunkával járó változtatások végzése – beleértve a mezőgazdasági művelést is – határozottan kerülendő.

A nyilvántartott örökségi elemek jelentős része a felszíni lelet-előfordulás alapján azonosított településnyomhoz tartozik. A települések magas számához képest, mindösszesen néhány temetkezési hely ismert. Az előforduló lakóhelyek és a vélhető lakosság szám alapján ezek száma jóval nagyobb lehet, váratlan előkerülésükkel szükséges számolni bármilyen földmunkával járó változtatás esetében.

Továbbá, az értékvizsgálatok tanúságai alapján elmondható, hogy a korábbi évtizedekben csak kis területeken, kevés rendszerrel folytatott terepi kutatások miatt, számolni lehet újabb felszíni nyomokkal rendelkező településnyomok és egyéb lelőhelyek előfordulásával vagy az ismert örökségi elemek bővülésével egyaránt. Mindezt a fentebb bemutatott két gázvezeték nyomvonalán elvégzett érték felmérő és érték mentő munkálatok jól példázzák.

Módszeres, több éven keresztül, a vegetáció miatt lehetőleg több évszakon átívelően, elvégzett roncsolás mentes vizsgálatokkal jelentős mértékben gyarapítható a község ismert, megfelelően felmért lelőhelyeinek száma.

A modern módszerekkel történő lelőhelyfelmérések és az elmúlt évtizedek ásatásai igazolták, hogy a felszíni nyomok alapján viszonylag kisméretűnek bizonyuló lelőhelyek esetében jelentős méretváltozásokkal lehet számolni. Ez a területek igénybevételekor, földmunkával járó változtatások végrehajtása során jelentős örökségvédelmi kockázatot jelent, melyet már a tervezés fázisában érdemes figyelembe venni.

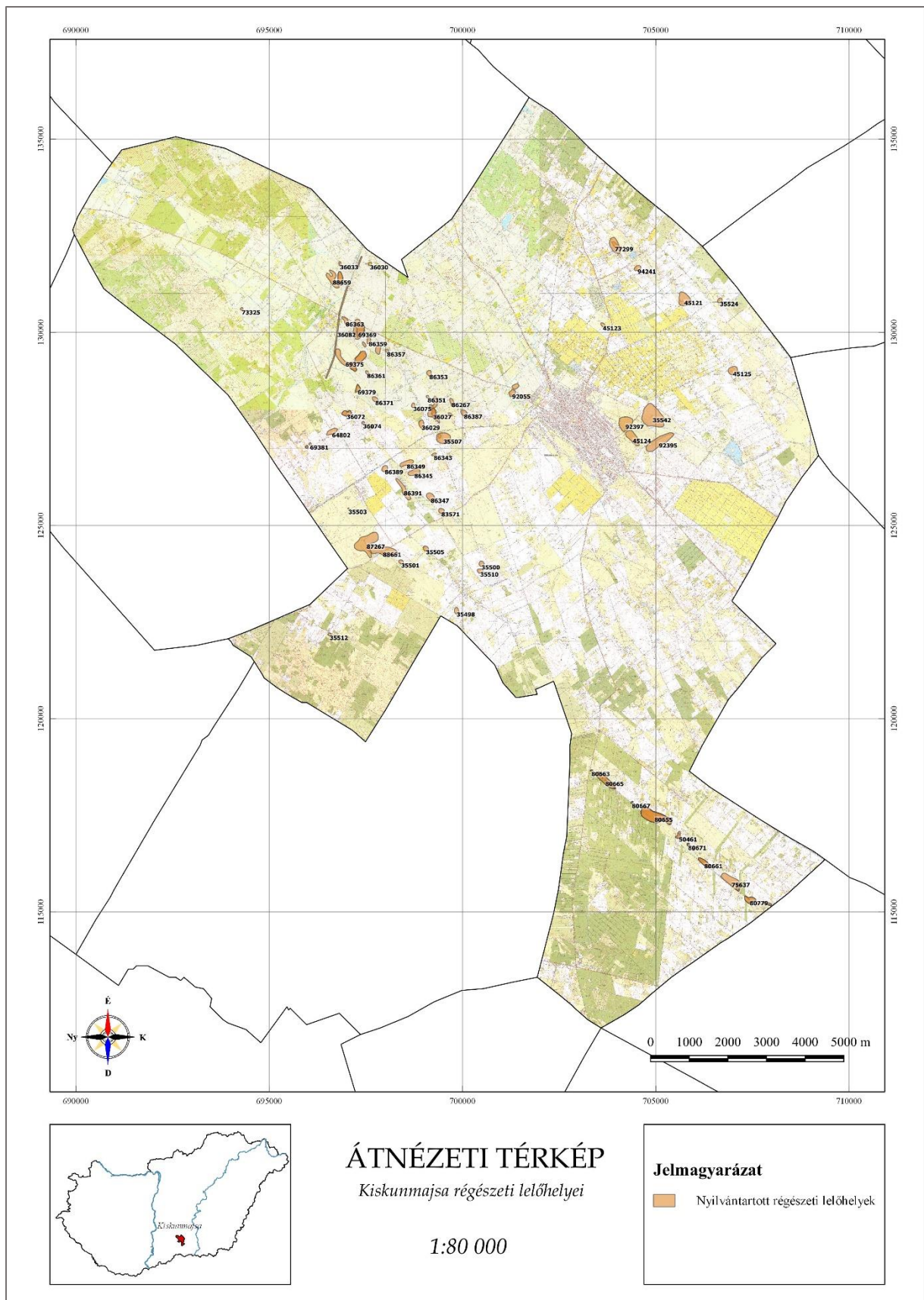

11. kép: A közhiteles nyilvántartásban szereplő régészeti lelőhelyek Kiskunmajsa környékén.

1.3 A település régészeti lelőhelyeinek értékleltára

A tanulmány **1. számú mellékletében** megtalálhatóak a település területéről ismert, nyilvántartott régészeti lelőhelyek főbb adatai. A melléklet tartalmazza azon lelőhelyek adatait is, melyek területei csak részben esnek a Kiskunmajsai közigazgatási határba, valamint azokat is, melyek csak adattári forrásokból ismertek és mára földrajzi lokalizálásuk pontosan nem lehetséges.

Az egyes lelőhelyek azonosításának érdekében ajánlott a közhiteles lelőhely-nyilvántartásban szereplő *nyilvántartási szám* (azonosító szám, KÖH szám) és *Lelőhelynév* használata. Ezzel elkerülhető a többféle sorszámozással és névváltozattal ellátott lelőhelyek keveredésének lehetősége. Az egyes szócikkekben külön feltüntetésre került a *Lelőhelyek közhiteles nyilvántartásban szereplő sorszáma, lelőhely névváltozata* melyek a Szakhatósági véleményekben és eljárások során gyakran használatra kerülnek.

A lelőhelyek térbeli azonosításának érdekében feltüntetésre került egy rövid földrajzi leírás (*Lelőhely elhelyezkedése*).

A rövid földrajzi leírása mellett a lelőhelyek pontos földrajzi elhelyezkedésének és térbeli kiterjedésének azonosítása érdekében szükséges az aktuális **közhiteles lelőhely-nyilvántartás** adatainak használata (Korábban Kulturális Örökségvédelmi Hivatal, Lechner Lajos Tudásközpont valamint a Forster Gyula Nemezeti Örökségvédelmi és Vagyongazdálkodási Központ gondozásában, majd 2017. január 1-től a Miniszterelnökség felügyelete alá került.), mely a folyamatos régészeti kutatások alkalmával **állandó jelleggel bővülhet, változhat**. Bármiféle földmunkával járó változtatás tervezése esetében erősen ajánlott az **aktualizált adatbázis használata**.

A lelőhelylistában szereplő szócikkek röviden tartalmazzák a lelőhelyekre vonatkozó szakmai ismeretanyagot (*Lelőhely jellege; A lelőhelyen végzett tevékenység és ideje*). Ennek **bővülése** szintén **várható** az egyes örökségi elemekhez kapcsolódó további kutatások, munkálatok során.

A lelőhely szakmai adatai mellett a szócikkekben szerepelnek azon ingatlanok **helyrajzi számai**, amelyek érintik a régészeti lelőhely jelenleg ismert kiterjedését. Ennek jelentősége az egyes területekre tervezett **építési engedély** köteles változtatások

engedélyezési folyamatai során jelentkeznek. Az engedélyeztetési eljárások során ezen azonosítók alapján kerül bevonásra **Szakhatóságként** a Kecskeméti Járási Hivatal Hatósági Főosztály 2., Építésügyi és Örökségvédelmi Osztálya, ahol a jogszabályi előírásoknak megfelelő további örökségvédelmi feladat ellátások kerülnek előírásra.

Egyes lelőhelyek esetében a szócikkek végén a *Megjegyzés* rovatban feltűntetésre kerültek olyan szakmai jellegű információk, mely a jelenlegi állapotát ismertetik, és az azzal kapcsolatos, lehetőség szerinti, további feladat-ellátási ajánlatokat fogalmazznak meg.

2. A rendezés során tervezett változások hatáselemzése

Az adattári és térképészeti vizsgálatok alapján a település bel-, és külterületén több ismert régészeti lelőhely is található. Ezek az emberiség és azzal együtt hazánk múltjának és jelenének pótolhatatlan, egyedi és meg nem újítható forrásai, a nemzeti és az egyetemes kultúra elválaszthatatlan összetevői. A kulturális örökség védelméről szóló 2001. évi LXIV. törvény erejénél fogva a régészeti lelőhelyek általános védelem alatt állnak (Kötv. 11. § (2)). Ezen védettség okán a földmunkával járó beavatkozásokkal, fejlesztésekkel, beruházásokkal, a nyilvántartott régészeti lelőhelyeket jogszabályban meghatározott esetekben és módon el kell kerülni (Kötv. 19. § (1)). Amennyiben erre lehetőség nincsen, abban az esetben a régészeti örökség elemei eredeti helyzetükből csak régészeti feltárás keretében mozdíthatók el (Kötv. 19. § (2)). Ennek részleteit jelenleg a 68/2018. (IV.9.) Kormányrendelet szabályozza. A régészeti feltárások elvégzése minden esetben többlet idő és költség ráfordítással jár, mely a Beruházót terheli. Ezen szempontokat az egyes beruházások kapcsán már a terület kiválasztás és a tervezés fázisában szükséges figyelembe venni.

A településrendezési terv kidolgozása során sor kerül a szerkezeti tervet érintő és a szerkezeti tervet nem érintő változtatások alkalmazására. Ezek rövid ismertetése és a helyszínenkénti örökségvédelmi kockázatok ismertetése az alábbiakban szerepel.

Szerkezeti tervet érintő változtatások:

1. Halasi út külterületi szakasza közelében fekvő telkek (0509/44, 45 hrsz.) esetében rendeltetésváltás történt.

A területen ismert régészeti lelőhely nem található, az ágazati átsorolással kapcsolatosan nincs örökségvédelmi kockázat.

2. Félegyházi úti sűrű beépítésű telephelyek (05/3,5,7,15,17,18,24,26,56,57,60, 039/20,28, 1124/2,3,5,6,7,8,10 hrsz.) esetében is rendeltetészerű változtatást volt szükséges végrehajtani.

A területen ismert régészeti lelőhely nem található, az ágazati átsorolással kapcsolatosan alacsony az örökségvédelmi kockázat.

Mindezek mellett szükséges felhívni a figyelmet, hogy a telep további bővítése kapcsán tervezett építkezések megkezdése előtt már a tervezés fázisában mindenképpen figyelembe szükséges venni az örökségvédelmi jogszabályok rendelkezéseit. Földmunkával járó változtatások esetén eddig ismeretlen régészeti emlékek előkerülésével fokozottan kell számolni. Nagyberuházások esetében előzetes régészeti dokumentáció készítése kötelező, míg kisebb beruházások esetében a területileg illetékes megyei múzeumot (Kecskeméti Katona József Múzeum) szükséges felkeresni a régészeti feladatellátások elvégzése érdekében.

3. Agrikon Kft. és bővítési területe (1446/1, 3047 hrsz.) esetében is rendeltetészerű változtatást volt szükséges végrehajtani.

A területen ismert régészeti lelőhely nem található, az ágazati átsorolással kapcsolatosan az örökségvédelmi kockázat alacsony.

Mindezek mellett szükséges felhívni a figyelmet, hogy a telep további bővítése kapcsán tervezett építkezések megkezdése előtt már a tervezés fázisában mindenképpen figyelembe szükséges venni az örökségvédelmi jogszabályok

rendelkezéseit. Földmunkával járó változtatások esetén eddig ismeretlen régészeti emlékek előkerülésével fokozottan kell számolni. Nagyberuházások esetében előzetes régészeti dokumentáció készítése kötelező, míg kisebb beruházások esetében a területileg illetékes megyei múzeumot (Kecskeméti Katona József Múzeum) szükséges felkeresni a régészeti feladatellátások elvégzése érdekében.

4. Vásártér (0309/27,28 hrsz.) telkének rendeltetés-váltása, a volt mázsaház telkén a szerkezeti és szabályozási tervlapok összhangba hozása.

A területen ismert régészeti lelőhely nem található, az ágazati átsorolással kapcsolatosan alacsony az örökségvédelmi kockázat.

A jelenlegi területhasználat és a későbbiekre tervezett ugyanilyen jellegű használat alacsony örökségvédelmi kockázattal jár.

5. Pozsonyi utca és Erkel Ferenc utca között tervezett lakóterület DNY-i belterületrészen meg nem valósult lakóterületek rendeltetés váltása.

A területen ismert régészeti lelőhely nem található, az ágazati átsorolással kapcsolatosan alacsony az örökségvédelmi kockázat.

A jelenlegi területhasználat és a későbbiekre tervezett, jelenleg is megvalósuló mezőgazdasági hasznosítás alacsony örökségvédelmi kockázattal jár.

6. Üdülőterület 8477 hrsz.-ú telek jelenlegi fásított területnek történő rendeltetés váltása.

A területen ismert régészeti lelőhely nem található, az ágazati átsorolással kapcsolatosan alacsony az örökségvédelmi kockázat.

A jelenlegi területhasználat és a későbbiekre tervezett ugyanilyen jellegű használat alacsony örökségvédelmi kockázattal jár.

7. Iparszőlők (6164, 6165, 6166/1,2, 6167, 6170, 6171, 6172, 6173, 6174, 6175 hrsz.) telekcsoport rendeltetés-váltása, amely megengedi a lakóépület elhelyezését is.

A területen ismert régészeti lelőhely nem található, az ágazati átsorolással kapcsolatosan alacsony az örökségvédelmi kockázat.

Földmunkával járó változtatások esetén, amely lehet egy kisebb lakóépület alapozása is, eddig ismeretlen régészeti emlékek előkerülésével fokozottan kell számolni.

8. Székely sor (195/28,29,30,31,32,33,34 hrsz.) beépítetlen lakótelek csoport és meglévő telephely rendeltetésváltása.

A területen ismert régészeti lelőhely nem található, az ágazati átsorolással kapcsolatosan alacsony az örökségvédelmi kockázat.

Földmunkával járó változtatások esetén, amely lehet egy kisebb lakóépület, iparcarnok stb. alapozása is, eddig ismeretlen régészeti emlékek előkerülésével fokozottan kell számolni. Tekintve, hogy az érintett területek környezete korábban régészetit terepbejárással nem volt kutatható, és a 45124 nyilvántartási számú lelőhely DNy-i irányú kiterjedése ennek okán bővíthet.

9. Kuksós utca telkek kiegészítése (2715/174 hrsz.) településközpont vegyes területből.

A területen ismert régészeti lelőhely nem található, az ágazati átsorolással kapcsolatosan alacsony az örökségvédelmi kockázat.

A jelenlegi területhasználat és a későbbiekre tervezett ugyanilyen jellegű használat alacsony örökségvédelmi kockázattal jár.

10. Mayossa emlékhely (0304/15 hrsz.-ú telek rendeltetés-váltása.

A területen a 35542 nyilvántartási számú, ismert régészeti lelőhely található. Az ágazati átsorolással kapcsolatosan alacsony az örökségvédelmi kockázat.

A belterület közelében lévő régészeti lelőhely és emlékhely a kialakult használat szerinti terület-felhasználási egységbe célszerű besorolni.

A területre tervezett bármiféle, földmunkával járó változtatás esetében a kivitelezés megkezdése előtt gondoskodni szükséges a lelőhely jogszabályban előírt megelőző feltárásáról.

Az emlékhely esetleges bővítése kapcsán javasolt régészek vagy a területileg illetékes múzeum szakvéleményét kikérni.

11. Volt laktanya területének szerkezeti tervi és szabályozási tervi módosítása (0329/58, 59, 61, 62, 63, 66, 69, 70, 73, 76, 77, 78, 80, 81, 87, 90, 91, 93, 94, 97, 98, 99, 100, 101, 102, 103, 104, 105, 106, 107 hrsz.).

A területen ismert régészeti lelőhely nem található, az ágazati átsorolással kapcsolatosan alacsony az örökségvédelmi kockázat.

Földmunkával járó változtatások esetén, amely lehet egy kisebb lakóépület alapozása is, eddig ismeretlen régészeti emlékek előkerülésével fokozottan kell számolni.

Szerkezeti tervet nem érintő szabályozási ügyek

12. Iparhegyi utca - Lommatzsch utca - Kálvária utca telekcsoport övezeti előírásainak módosítása (969/1, 2, 3, 4, 5, 970/2, 3, 4, 5, 6, 8, 9, 10, 11, 12, 13, 15 hrsz.). Az érintett telekcsoport övezeti előírásait a kialakult állapot figyelembevételével korrigálni szükséges.

A területen ismert régészeti lelőhely nem található, az ágazati átsorolással kapcsolatosan alacsony az örökségvédelmi kockázat.

A jelenlegi területhasználat és a későbbiekre tervezett ugyanilyen jellegű használat alacsony örökségvédelmi kockázattal jár.

13. Félegyházi út melletti szervizút törlése (6385/9,10, 6387, 6388, 6389, 6390, 6391, 6422, 6423/1,3, 6425, 6426/1,2,3, 6427 hrsz.).

Az érintett területen jelenleg ismert régészeti lelőhely nincsen, a változtatással kapcsolatosan alacsony az örökségvédelmi kockázat.

14. Félegyházi út közelében lévő telek (6349, 6350 hrsz.) közterület kapcsolatához magánút javaslat.

A területen ismert régészeti lelőhely nem található, a szabályozási üggyel kapcsolatosan alacsony az örökségvédelmi kockázat.

A jelenlegi területhasználat és a későbbiekre tervezett ugyanilyen jellegű használat alacsony örökségvédelmi kockázattal jár.

15. Félegyházi út mellett (6385/12 hrsz.) előkert méret módosítása.

A területen ismert régészeti lelőhely nem található, a szabályozási üggyel kapcsolatosan alacsony az örökségvédelmi kockázat.

A jelenlegi területhasználat és a későbbiekre tervezett ugyanilyen jellegű használat alacsony örökségvédelmi kockázattal jár.

16. Belterület egyes zártosorú besorolású lakóövezetei előírt beépítési mód változtatása.

A területen ismert régészeti lelőhely nem található, a szabályozási üggyel kapcsolatosan alacsony az örökségvédelmi kockázat.

A jelenlegi területhasználat és a későbbiekre tervezett ugyanilyen jellegű használat alacsony örökségvédelmi kockázattal jár.

17. Régiposta utca (1793 hrsz.) A régóta üresen álló telken társasházat terveznek építeni. Az intenzívebb beépítés lehetőségét kérik (épületmagasság és beépítettség mérték emelése).

A területen ismert régészeti lelőhely nem található, a szabályozási ügygel kapcsolatosan alacsony az örökségvédelmi kockázat.

Mivel a terület és tágabb környezete mindig beépített volt, régészeti kutatás korábban nem valósulhatott meg a térségben. Földmunkával járó változtatások esetén, amely lehet társasház alapozása is, eddig ismeretlen régészeti emlékek előkerülésével fokozottan kell számolni.

18. Munkácsy utca szabályozásának korrekciója (2571, 2574/1,2,5, 2575 hrsz.).

A területen ismert régészeti lelőhely nem található, a szabályozási ügygel kapcsolatosan alacsony az örökségvédelmi kockázat.

A jelenlegi területhasználat és a későbbiekre tervezett ugyanilyen jellegű használat alacsony örökségvédelmi kockázattal jár.

19. Iparszőlők, utcaszabályozás térképi hiba miatt (6814/3 hrsz.).

A területen ismert régészeti lelőhely nem található, a szabályozási ügygel kapcsolatosan alacsony az örökségvédelmi kockázat.

A jelenlegi területhasználat és a későbbiekre tervezett ugyanilyen jellegű használat alacsony örökségvédelmi kockázattal jár.

20. Ór utcai (0244/48 hrsz.) lakótelkek kiegészítése külterületből.

A területen ismert régészeti lelőhely nem található, a szabályozási ügygel kapcsolatosan alacsony az örökségvédelmi kockázat.

A jelenlegi területhasználat és a későbbiekre tervezett ugyanilyen jellegű használat alacsony örökségvédelmi kockázattal jár.

21. Erdei Ferenc utca szabályozási vonalának korrekciója a 2413/2, 2416/1 hrsz.-ú telkeken. A 2416/1 hrsz.-ú telken építési engedély alapján elkészült egy új épület

alapozása, amely ütközik a szabályozási tervben szereplő szabályozási vonallal. A szabályozási vonal törlése javasolt.

A területen ismert régészeti lelőhely nem található, a szabályozási ügygel kapcsolatosan alacsony az örökségvédelmi kockázat.

A jelenlegi területhasználat és a későbbiekre tervezett ugyanilyen jellegű használat alacsony örökségvédelmi kockázattal jár.

Az érintett területek közül egyetlen esetben sem került sor új beépítésre szánt területek kijelölésére, ezért az örökségvédelmi törvényekben meghatározott módon (68/2018. (IV.9.) Kormányrendelet 84. § (4)) terepbejárás elvégzése nem volt kötelező.

3. Értékvédelmi terv

A településrendezési tervhez készített értékvizsgálatok alapján elmondható, hogy Kiskunmajsa község kül-, és belterületén jelenleg **73 nyilvántartott régészeti lelőhely** található, melyek általános védelem alatt állnak.

Ezek jelentős része felszíni lelet-előfordulás alapján azonosított településnyomokhoz tartoznak. Jóval alacsonyabb az ismert temetkezési helyek száma, melyeknek váratlan előkerülésével kell számolni bármilyen földmunkával járó változtatás esetében. A korábbi években végzett értékfelmérő és feltáró munkák tanúsága szerint a jelenleg kisméretűnek nyilvántartott lelőhelyek téradatainak bővülésével újabb terepi vizsgálatok elvégzésekor mindenképpen számolni kell.

A jelenlegi tájhasználat nagy része a régészeti lelőhelyek állapotát jelentős mértékben veszélyezteti. Az intenzív földművelés következtében a legtöbb lelőhely felső 20–40 cm vastag rétege folyamatos erodálódásnak van kitéve. Ezek védelmében, jelenlegi állapotuk dokumentálásának érdekében egy hosszú távú örökségvédelmi stratégia első lépéseként szükséges volna a település környezetében található valamennyi lelőhely szisztematikus, modern térképészeti és térinformatikai módszereket és eszközöket használó felmérésére. Részletesebb örökségvédelmi állagmegóvó rendelkezések csak ezen információk ismeretében volnának adhatóak egy örökségvédelmi stratégia második lépcsőjeként.

Ennek alapján erőteljesen javasolt bármi nemű földmunkával járó változtatások **megkezdése előtt**, a **tervezés** fázisában az adott lelőhelyek vagy jelenleg ismert lelőhelyen kívüli részek vizsgálatát megfelelő vegetációs időszakokban ismételten elvégezni az örökségvédelmi kockázatok minimalizálásának érdekében. Ennek formája lehet örökségvédelmi **hatástanulmány** vagy a több vizsgálati módszer alkalmazásával (műszeres lelőhely és leletfelderítés, próbafeltárás stb.) összeállított **előzetes régészeti dokumentáció** (ERD-I, ERD-II). Ezek elkészítésének módját a 2001. évi LXIV. Kulturális örökségvédelmi törvény és a jelenleg aktuális 68/2018 (IV. 9.) Kormányrendelet részletesen szabályozzák.

Értékvédelmi tervként elmondható, hogy amennyiben lehetséges ajánlott az egyes beruházások tervezési fázisában a fentebbiek figyelembevétele és lehetőség

szerint az **ismert régészeti lelőhelyek területén a földmunkával járó változtatások elkerülése**. Amennyiben a földmunkával járó beavatkozások elkerülhetetlenek, abban az esetben számolni kell az itt található **régészeti emlékek** jogszabályban meghatározott **megóvásának formájáról**, azaz a **megelőző feltárásról**. Ez esetben ennek többlet idő és költség vonzatai a Beruházót terhelik.

Ezek mellett felhívjuk a figyelmet arra, hogy az ismert régészeti lelőhelyek jelenleg azonosított kiterjedésének tágabb környékét érdemes **régészeti érdekű** területnek tekinteni, hiszen fokozottan **magas** annak a **kockázata**, hogy közelében lelőhelybővüléssel járó örökségi elemek (pl.: felszíni nyomok alapján nem azonosítható temetők) vagy leletek kerülhetnek elő a későbbiekben.

További kutatási módszerek (műszeres lelőhely és leletfelderítés, próbafeltárás, előzetes régészeti dokumentáció) tovább minimalizálhatják a tervezett változtatások elvégzése során felmerülő örökségvédelmi kockázatokat. A korábbi évtizedekben és a jelenleg elvégzett értékvizsgálatok nem alkalmasok arra, hogy a kevés felszíni nyomot hagyó lelőhelyek (pl.: temetkezések) előkerüljenek.

Javasolt a település Önkormányzatának megfontolni egy a település kül-, és belterületére vonatkozó teljes körű lelőhely felderítő és értékvizsgálati felmérés elvégzése, melybe beletartoznak a korábbról megismert örökségi elemek revíziózásai egyaránt. Ezzel jelentős mértékben csökkenthetőeké válnának a beruházások során vállalt örökségvédelmi kockázati tényezők.

A település Önkormányzatának a fent leírt, a régészeti emlékek megmentését szolgáló előírások nemcsak hátrányt jelentenek, hanem hasznot is, hiszen a saját lakóhelyük múltját az eddiginél jobban csak a régészeti feltárások segítségével ismerhetik meg. Egy-egy előkerülő, jelentősebb lelet, vagy objektum bemutatása általában helyben is megvalósítható, mely a térség idegenforgalmi vonzerejét növelheti.

Vonatkozó aktuális jogszabályok:

- 2001. évi LXIV. törvény a kulturális örökség védelméről (Kötv.)
- 68/2018. (IV.9.) Kormányrendelet a kulturális örökség védelmével kapcsolatos szabályokról

Felhasznált források:

- Felhasznált adattári adatok:

- Miniszterelnökség Örökségvédelmi Hatósági Főosztály, Örökségvédelmi Nyilvántartási Osztálya, közhiteles lelőhely nyilvántartás
- Thorma János Múzeum, adattár

- Felhasznált térképészeti adatok:

- EOVS 1:10 000 topográfiai alaptérkép területre vonatkozó szelvényei: 36-434, 36-433, 36-432, 36-431, 36-344, 36-342, 36-341, 26-243, 26-241, 26-234, 26-232, 26-231, 26-223, 26-221, 26-214, 26-213, 26-212, 26-211, 26-124, 26-122

-I., II. II. Katonai felmérés vonatkozó szelvényei: <http://mapire.eu/hu/>

- Felhasznált szakirodalmi adatok:

Magyarország kistájainak katasztere. Szerk.: Marosi S. – Somogyi S., Budapest, 1990.

Csík Antal – Kozma Huba – Takács András: Kiskunmajsza története. Kecskemét, 1981.

Éri István: Adatok a kígyópusztai csat értékeléséhez. FA 8, 137–152.

Gallina Zsolt: Árpád-kori és középkori templomok Kiskunhalas környékén. Halasi Múzeum. Emlékkönyv a Thorma János Múzeum 125. évfordulójára. Kiskunhalas, 1999, 83–108.

Gallina Zsolt: A történeti Halas régészeti lelőhelyei. In: Kiskunhalas története 1. Tanulmányok Kiskunhalasról a kezdetektől a török kor végéig. Szerk.: Ö. Kovács József-Szakál Aurél, Kiskunhalas 2000, 31-42.

Hampel József: Régiségek a honfoglalás korából. ArchÉrt. 1902, 20. évf. 4. f.

Hatházi Gábor: Halas kun székközpont és magyar mezőváros a középkorban. In: Kiskunhalas története 1. Tanulmányok Kiskunhalasról a kezdetektől a török kor végéig. Szerk.: Ö. Kovács József-Szakál Aurél, Kiskunhalas 2000, 169-302.

Párducz Mihály: Volkerwanderungszeitlicher Fund aus Kiskunmajsa. Cumania 1 (1972) 131-136.

Szakály Ferenc: Kiskunhalas a török uralom alatt. In: Kiskunhalas története 1. Tanulmányok Kiskunhalasról a kezdetektől a török kor végéig. Szerk.: Ö. Kovács József-Szakál Aurél, Kiskunhalas 2000, 303-379.

V. Székely György: Árpád-kori települések a történeti Halas határában. In: Kiskunhalas története 1. Tanulmányok Kiskunhalasról a kezdetektől a török kor végéig. Szerk.: Ö. Kovács József-Szakál Aurél, Kiskunhalas 2000, 129-168.

Visy Zsolt: Neuere Militardiplome aus Pannonien. - Újabb pannoniai katonai diplomák. A szekszárdi Béni Balogh Ádám Múzeum Évkönyve, 10-11. (1982), 59-132.

Wicker Erika: A halasi határ régészeti emlékei az őskortól a honfoglalás koráig. In: Kiskunhalas története 1. Tanulmányok Kiskunhalasról a kezdetektől a török kor végéig. Szerk.: Ö. Kovács József-Szakál Aurél, Kiskunhalas 2000, 43-128.

Nyilatkozat

Alulírott Sóskuti Kornél, örökségvédelmi szakértő (nyilvántartási szám: 20/2011) ezúton nyilatkozom arról, hogy Kiskunmajsza község településrendezési tervéhez 2019-ben készített örökségvédelmi hatástanulmányban szereplő adatok a valóságnak megfelelnek, a javasolt régészeti megoldások megfelelnek az örökségvédelmi jogszabályoknak és hatósági előírásoknak, továbbá, hogy a tanulmány elkészítésére jogosultsággal rendelkezem.

Szeged,

2019. november 16.



Sóskuti Kornél

régész - örökségvédelmi szakértő

1. Melléklet (az értékleltárban szereplő lelőhelyek és főbb adatai)

Kiskunmajsán és a település közigazgatási határában található nyilvántartott lelőhelyek adatai:

Lelőhely név		Bodglár, Kőhalom	
Nyilvántartási szám	36027	Lelőhely közhiteles nyilvántartásban szereplő sorszáma	1
Lelőhely névváltozata	Bodoglár - Kőhalom, R. Nagy-tanya; Vöröskő templom; 120.; 126.		
Lelőhely elhelyezkedése	A település belterületétől ÉNy-ra, egy ÉNy-DK irányú, erősen tagolt homokháton helyezkedik el a hosszan elnyúló lelőhely.		
A lelőhellyel érintett helyrajzi számok	0562/24, 0562/59, 0562/57, 0562/91, 0562/92, 0562/16, 0562/62, 0562/49, 0562/15, 0562/48, 0562/60,		
Lelőhely jellege	őskori (bronzkor) és Árpád-kori településnyomok, valamint Árpád-kori és középkori templom		
A lelőhelyen végzett tevékenység és ideje	terepbejárás (1997, 2006, 2012)		
Megjegyzés	Összetartozik a tőle északra található 86263 nyilvántartási számú lelőhellyel. A lelőhely neve gépelési hibával került rögzítésre Bodglár-ként a közhiteles adatbázisba. Valójában a helynév Bodoglár.		

Lelőhely név		Bodoglár, Kőhalom II.	
Nyilvántartási szám	36028	Lelőhely közhiteles nyilvántartásban szereplő sorszáma	2
Lelőhely névváltozata	143.		
Lelőhely elhelyezkedése	A településtől Ny-ra, a Kiskunhalasra vezető vasút nyomvonalától D-re, egy ÉNy-DK irányú homokháton helyezkedik el a lelőhely.		
A lelőhellyel érintett helyrajzi számok	0557/30		
Lelőhely jellege	Árpád-kori és középkori településnyomok		
A lelőhelyen végzett tevékenység és ideje	terepbejárás (1997)		
Megjegyzés	A településnyomot magában foglalja a 35507 nyilvántartási számú lelőhely. Terepi vizsgálaton alapuló revíziója az ott található erdő miatt jelenleg nem lehetséges.		

Lelőhely név		Bodoglár, Kőhalom III.	
Nyilvántartási szám	36029	Lelőhely közhiteles nyilvántartásban szereplő sorszáma	3
Lelőhely névváltozata	118.		
Lelőhely elhelyezkedése	A település belterületétől ÉNy-ra a Kiskunhalasra vezető vasút nyomvonalától É-ra, a Csődör-halom határrész DK-i végében helyezkedik el a lelőhely egy a környezetéből enyhén kiemelkedő ÉNy-DK irányú homokháton.		
A lelőhellyel érintett helyrajzi számok	0564/56		
Lelőhely jellege	őskori és feltételezhetően népvándorlás kori településnyomok		
A lelőhelyen végzett tevékenység és ideje	terepbejárás (1997)		

Megjegyzés	A lelőhely kiterjedése É-i irányba tovább növekedhet. Terepi vizsgálata az ott található növényzet miatt jelenleg nem lehetséges.
------------	---

Lelőhely név		Bodoglár, Ártány hegy	
Nyilvántartási szám	36030	Lelőhely közhiteles nyilvántartásban szereplő sorszáma	4
Lelőhely névváltozata	117.		
Lelőhely elhelyezkedése	A település belterületétől ÉNy-ra, Bodoglártól É-ra, a Szankra vezető műúttól K-re egy enyhén tagolt terepfelületen helyezkedik el a lelőhely.		
A lelőhellyel érintett helyrajzi számok	0605/1, 0605/2, 0605/68, 0605/69		
Lelőhely jellege	őskori és középkori településnyomok		
A lelőhelyen végzett tevékenység és ideje	terepbejárás (1997)		
Megjegyzés	Jelenlegi kiterjedése változhat, terepi vizsgálaton alapuló revíziójának elvégzése ajánlott.		

Lelőhely név		Bodoglár, Köveshalom Kelet	
Nyilvántartási szám	36032	Lelőhely közhiteles nyilvántartásban szereplő sorszáma	5
Lelőhely névváltozata	Bodoglár, Köveshalom; 127.		
Lelőhely elhelyezkedése	A település belterületétől ÉNy-ra, Bodoglártól É-ra, a Szankra vezető műúttól Ny-ra, egy ÉNy-DK irányú, enyhén kiemelkedő homokháton található el a lelőhely.		
A lelőhellyel érintett helyrajzi számok	0608/11, 0608/12, 0608/21, 0610/50, 0610/51, 0610/58		
Lelőhely jellege	római kori (szarmata) és Árpád-kori településnyomok		
A lelőhelyen végzett tevékenység és ideje	terepbejárás (1997, 2014)		
Megjegyzés	A terület geomorfológiai adottságai és az előkerült leletanyag alapján elképzelhető, hogy összetartozik a 88659 nyilvántartási számú lelőhellyel. Terepi vizsgálaton alapuló revíziójának elvégzése ajánlott.		

Lelőhely név		Bodoglár, Köveshalom II.	
Nyilvántartási szám	36033	Lelőhely közhiteles nyilvántartásban szereplő sorszáma	6
Lelőhely névváltozata	122.		
Lelőhely elhelyezkedése	A település belterületétől ÉNy-ra, Bodoglártól É-ra, a Szankra vezető műúttól Ny-ra, egy ÉNy-DK irányú, enyhén kiemelkedő homokháton található el a lelőhely.		
A lelőhellyel érintett helyrajzi számok	0610/24, 0610/58		
Lelőhely jellege	római kori (szarmata) településnyomok		
A lelőhelyen végzett tevékenység és ideje	terepbejárás (1997)		

Megjegyzés	A terület geomorfológiai adottságai és az előkerült leletanyag alapján elképzelhető, hogy mérete növekedhet. Terepi vizsgálaton alapuló revíziójának elvégzése ajánlott.
------------	--

Lelőhely név		Bodoglár, Csődörhalom	
Nyilvántartási szám	36072	Lelőhely közhiteles nyilvántartásban szereplő sorszáma	7
Lelőhely névváltozata	Fácántelep; HT 20. lh.; 123.		
Lelőhely elhelyezkedése	A településtől Ny-ra, a Csődör-halom határrész É-i részén, egy ÉNy-DK irányú homokháton helyezkedik el a leelőhely.		
A leelőhellyel érintett helyrajzi számok	0593/35, 0593/103, 0593/108, 0593/140		
Lelőhely jellege	őskori (bronzkor), római kori (szarmata) és Árpád-kori településnyomok		
A leelőhelyen végzett tevékenység és ideje	terepbejárás (1997, 2008); ásatás (2009)		
Megjegyzés	A leelőhely gázvezeték fektetéssel érintett része feltárássra került.		

Lelőhely név		Bodoglár, Csődörhalom II.	
Nyilvántartási szám	36074	Lelőhely közhiteles nyilvántartásban szereplő sorszáma	8
Lelőhely névváltozata	-		
Lelőhely elhelyezkedése	A településtől Ny-ra, a Csődör-halom határrész É-i részén, egy ÉNy-DK irányú homokháton helyezkedik el a leelőhely.		
A leelőhellyel érintett helyrajzi számok	0574/29		
Lelőhely jellege	római kori (szarmata) településnyom		
A leelőhelyen végzett tevékenység és ideje	terepbejárás (1997)		
Megjegyzés	A terület geomorfológiai adottságai és az előkerült leletanyag alapján elképzelhető, hogy mérete növekedhet. Terepi vizsgálaton alapuló revíziójának elvégzése ajánlott.		

Lelőhely név		Bodoglár, Lajos tanya	
Nyilvántartási szám	36075	Lelőhely közhiteles nyilvántartásban szereplő sorszáma	9
Lelőhely névváltozata	119.		
Lelőhely elhelyezkedése	A település belterületétől ÉNy-ra, a Kiskunhalasra vezető vasúttól É-ra, a Csődör-halom határrész ÉK-i részén található a leelőhely.		
A leelőhellyel érintett helyrajzi számok	0564/30, 0564/85, 0564/84, 0564/29		
Lelőhely jellege	őskori (újkőkori), római kori (szarmata) és népvándorlás kori (avar) településnyomok		
A leelőhelyen végzett tevékenység és ideje	terepbejárás (1997)		

Megjegyzés	A terület geomorfológiai adottságai és az előkerült leletanyag alapján elképzelhető, hogy mérete növekedhet. Terepi vizsgálaton alapuló revíziójának elvégzése ajánlott.
------------	--

Lelőhely név		Tajó, Horváth Mátyás tanyája (104. sz. tanya)	
Nyilvántartási szám	35498	Lelőhely közhiteles nyilvántartásban szereplő sorszáma	10
Lelőhely névváltozata	130.		
Lelőhely elhelyezkedése	A település belterületétől DNy-ra, a Tajó határrészben helyezkedik el a lelőhely egy homokháttal enyhén tagolt terepfelületen.		
A lelőhellyel érintett helyrajzi számok	0534/15, 0534/17		
Lelőhely jellege	közelebbről pontosan nem meghatározható, régészeti korú településnyomok és temető		
A lelőhelyen végzett tevékenység és ideje	helyszíni szemle (1961)		
Megjegyzés	A lelőhely bizonytalan időrendi besorolása miatt a terepi vizsgálaton alapuló revíziójának elvégzése ajánlott.		

Lelőhely név		Tajó, Gaál Orbán földje	
Nyilvántartási szám	35500	Lelőhely közhiteles nyilvántartásban szereplő sorszáma	11
Lelőhely névváltozata	132.		
Lelőhely elhelyezkedése	A település belterületétől DNy-ra, a Tajó határrészben a Dorozsma-Majsai-főcsatornától K-re található ÉNy-DK irányú, enyhén tagolt felületű magaslaton került elő a szórványos jellegű őskori lelet.		
A lelőhellyel érintett helyrajzi számok	0530/39, 0530/40, 0530/41, 0530/42		
Lelőhely jellege	szórványos őskori településnyom		
A lelőhelyen végzett tevékenység és ideje	adatgyűjtés (1962)		
Megjegyzés	A terület geomorfológiai adottságai és az előkerült leletanyag alapján elképzelhető, hogy mérete növekedhet. Terepi vizsgálaton alapuló revíziójának elvégzése ajánlott. Elképzelhető, hogy összetartozik a 35510 nyilvántartási számú lelőhellyel.		

Lelőhely név		Tajó, Farkas-tanya	
Nyilvántartási szám	35501	Lelőhely közhiteles nyilvántartásban szereplő sorszáma	12
Lelőhely névváltozata	133.		
Lelőhely elhelyezkedése	A Kiskunmajsáról Kiskunhalasra vezető műútból D-re, a Tajó határrész Ny-i szélén, egy enyhén kiemelkedő homokháton helyezkedik el a lelőhely.		
A lelőhellyel érintett helyrajzi számok	0538/4		
Lelőhely jellege	római kori (szarmata) és középkori településnyomok, valamint római kori (szarmata) temető		

A lelőhelyen végzett tevékenység és ideje	helyszíni szemle (1961)
Megjegyzés	A terület geomorfológiai adottságai és az előkerült leletanyag alapján elképzelhető, hogy mérete növekedhet. Terepi vizsgálaton alapuló revíziójának elvégzése ajánlott. A lelőhelyről származik egy római katonai diploma.

Lelőhely név		Tajó, Ónodi föld, Állami Gazdaság területe	
Nyilvántartási szám	35503	Lelőhely közhiteles nyilvántartásban szereplő sorszáma	13
Lelőhely névváltozata	138.		
Lelőhely elhelyezkedése	A település belterületétől DNy-ra a Kiskunhalasra vezető vasúttól D-re az Állami Gazdaságok területéről került elő a lelet.		
A lelőhellyel érintett helyrajzi számok	0552/152		
Lelőhely jellege	szórványos szarmata edénylelet		
A lelőhelyen végzett tevékenység és ideje	leletbeszolgáltatás		
Megjegyzés	Az előkerült edényleletet a kiskunfélegyházi múzeumnak szolgáltatták be, a lelőhely hitelesítése azóta sem történt meg.		

Lelőhely név		Tajó, Sípos föld	
Nyilvántartási szám	35505	Lelőhely közhiteles nyilvántartásban szereplő sorszáma	14
Lelőhely névváltozata	139.		
Lelőhely elhelyezkedése	A település belterületétől DNy-ra, a Tajó határrészben, a Kiskunhalasra vezető műúttól D-re, a Tajói iskolához vezető út nyomvonalán helyezkedik el a lelőhely egy a környezetéből enyhén kiemelkedő magaslaton.		
A lelőhellyel érintett helyrajzi számok	0537/94, 0537/95, 0537/96, 0537/97, 0539/2, 0548/25		
Lelőhely jellege	népvándorlaskori temető		
A lelőhelyen végzett tevékenység és ideje	-		
Megjegyzés	-		

Lelőhely név		Tajó, Pap széke	
Nyilvántartási szám	35507	Lelőhely közhiteles nyilvántartásban szereplő sorszáma	15
Lelőhely névváltozata	13., 142.		
Lelőhely elhelyezkedése	A település belterületétől Ny-ra, a Kiskunhalasra vezető vasút és a Fehértó-Majsai-főcsatorna közötti ÉNy-DK irányú homokhátakkal tagolt területen helyezkedik el a lelőhely.		
A lelőhellyel érintett helyrajzi számok	0557/28, 0557/29, 0557/30, 0558/1		
Lelőhely jellege	középkori település és templom		

A lelőhelyen végzett tevékenység és ideje	-
Megjegyzés	A lelőhely összetartozik a 36028 nyilvántartási számú egységgel. A templom mellett minden bizonnyal temetkezések is találhatóak.

Lelőhely név		Tajó-Templomhegy	
Nyilvántartási szám	35510	Lelőhely közhiteles nyilvántartásban szereplő sorszáma	16
Lelőhely névváltozata	140.		
Lelőhely elhelyezkedése	A település belterületétől DNy-ra, a Tajó határrész DK-i részén, a Dorozsma-Majsai-főcsatorna kanyarulatától É-ra található a lelőhely.		
A lelőhellyel érintett helyrajzi számok	0530/46, 0530/45, 0530/44, 0530/43		
Lelőhely jellege	szórványos őskori lelet (bronzkor) és Árpád-kori kincslelet.		
A lelőhelyen végzett tevékenység és ideje	-		
Megjegyzés	A terület geomorfológiai adottságai és az előkerült leletanyag alapján elképzelhető, hogy mérete növekedhet. Terepi vizsgálaton alapuló revíziójának elvégzése ajánlott. Elképzelhető, hogy összetartozik a 35500 nyilvántartási számú lelőhellyel.		

Lelőhely név		Tajó, 2. sz. Általános Iskola	
Nyilvántartási szám	35512	Lelőhely közhiteles nyilvántartásban szereplő sorszáma	17
Lelőhely névváltozata	-		
Lelőhely elhelyezkedése	A település belterületétől DNy-ra a Tajó határrész Ny-i területén helyezkedik el a lelőhely egy enyhén tagolt terepfelzárón.		
A lelőhellyel érintett helyrajzi számok	0494, 0499, 0498/124, 0498/122		
Lelőhely jellege	szórványos középkori és újkori településnyomok		
A lelőhelyen végzett tevékenység és ideje	helyszíni szemle (1965)		
Megjegyzés	A terület geomorfológiai adottságai és az előkerült leletanyag alapján mérete jelentősen növekedhet. Helyszíni vizsgálaton alapuló revíziójának elvégzése ajánlott.		

Lelőhely név		Kőkút	
Nyilvántartási szám	35524	Lelőhely közhiteles nyilvántartásban szereplő sorszáma	18
Lelőhely névváltozata	10., 55.		
Lelőhely elhelyezkedése	A település belterületétől ÉK-re a Kőkúti-dűlő K-i részén, Maris-puszta határrész É-i területén, a Marisi-csatornától K-re, egy ÉNy-DK irányú semlyék K-i magaspártján helyezkedik el a lelőhely.		
A lelőhellyel érintett helyrajzi számok	0161/34, 0161/35, 0161/90, 0161/91, 0161/92, 0161/63, 0161/32, 0161/33, 0158/4, 0158/8, 0158/9, 0161/2		
Lelőhely jellege	népvándorláskori és őskori (bronzkor) temetkezések		

A lelőhelyen végzett tevékenység és ideje	adatgyűjtés (1933); ásatás (1958)
Megjegyzés	A terület geomorfológiai adottságai és az előkerült leletanyag alapján mérete jelentősen növekedhet. Helyszíni vizsgálaton alapuló revíziójának elvégzése ajánlott. A temetkezések közelében minden bizonnyal várható a településnyomok előkerülése is.

Lelőhely név		Kőkúti-dűlő I.	
Nyilvántartási szám	45121	Lelőhely közhiteles nyilvántartásban szereplő sorszáma	19
Lelőhely névváltozata	Kőkúti-dűlő II.		
Lelőhely elhelyezkedése	A település belterületétől ÉK-re, a Kőkút-dűlőben, a Marisi-csatorna Ny-i partján egy ÉNy-DK irányú széles homokháton helyezkedik el a lelőhely.		
A lelőhellyel érintett helyrajzi számok	0163/395, 0163/320, 0163/389, 0163/381, 0163/380, 0163/147, 0163/383, 0163/187, 0163/382, 0163/391		
Lelőhely jellege	Árpád-kori településnyom, templom és temető		
A lelőhelyen végzett tevékenység és ideje	helyszíni szemle (2004), terepbejárás (2015)		
Megjegyzés	A lelőhely megegyezik a korábban külön nyilvántartott 45122 nyilvántartási számú lelőhellyel.		

Lelőhely név		Repülőtér	
Nyilvántartási szám	45123	Lelőhely közhiteles nyilvántartásban szereplő sorszáma	21
Lelőhely névváltozata	-		
Lelőhely elhelyezkedése	A település belterülete és a termálfürdő közötti műúttól Ny-ra, a repülőtérnél található a lelőhely.		
A lelőhellyel érintett helyrajzi számok	0217/34, 0217/21, 0217/38, 0217/37		
Lelőhely jellege	őskori településnyomok		
A lelőhelyen végzett tevékenység és ideje	helyszíni szemle (2004)		
Megjegyzés	A terület geomorfológiai adottságai és az előkerült leletanyag alapján mérete jelentősen növekedhet. Helyszíni vizsgálaton alapuló revíziójának elvégzése ajánlott.		

Lelőhely név		Árendás földek	
Nyilvántartási szám	45124	Lelőhely közhiteles nyilvántartásban szereplő sorszáma	22
Lelőhely névváltozata	-		
Lelőhely elhelyezkedése	A település belterületétől közvetlenül DK-re a Fehértó-Majsai-főcsatorna és a Majsai-Szanki-csatorna között, ÉNy-DK irányú homokháttal tagolt felszínen található a lelőhely.		
A lelőhellyel érintett helyrajzi számok	0296/29, 0296/30, 0296/33, 0296/39, 0303/4		

Lelőhely jellege	római kori (szarmata) és népvándorlás kori (avar) településnyomok, valamint avar temetkezések
A lelőhelyen végzett tevékenység és ideje	helyszíni szemle (2004), terepbejárás (2017)
Megjegyzés	A lelőhely további bővülése várható, azonban a terület jelenlegi adottságai nem teszik lehetővé a további terepbejárások elvégzését.

Lelőhely név		Kuklis Alajos tanyája	
Nyilvántartási szám	45125	Lelőhely közhiteles nyilvántartásban szereplő sorszáma	23
Lelőhely névváltozata	-		
Lelőhely elhelyezkedése	A település belterületétől K-re, Maris-pusztá határrésztől Ny-ra, egy ÉNy-DK irányú homokhátakkal tagolt felületen helyezkedik el a lelőhely.		
A lelőhellyel érintett helyrajzi számok	0150/131, 0150/54, 0150/132		
Lelőhely jellege	római kor (szarmata) településnyom és ismeretlen korú temető		
A lelőhelyen végzett tevékenység és ideje	terepbejárás (2003), helyszíni szemle (2004)		
Megjegyzés	-		

Lelőhely név		Belsőkigyós- Béres-tanya	
Nyilvántartási szám	50461	Lelőhely közhiteles nyilvántartásban szereplő sorszáma	24
Lelőhely névváltozata	-		
Lelőhely elhelyezkedése	A település belterületétől D-re, a Kígyós-pusztá határrészben, a Dorozsma-Halasi-főcsatornától É-ra található természetes homokháton található a lelőhely.		
A lelőhellyel érintett helyrajzi számok	0459/103, 0459/102, 0459/3, 0459/138		
Lelőhely jellege	Árpád-kori és késő középkori település, templom és templom körüli temető		
A lelőhelyen végzett tevékenység és ideje	terepbejárás (2005), ásatás (2012)		
Megjegyzés	Napjainkra bizonyos részei elpusztultak, melynek tényeit a 2012-ben elvégzett ásatások alkalmával is lehetett rögzíteni.		

Lelőhely név		Bodoglár, Gyulai-dűlő I.	
Nyilvántartási szám	69369	Lelőhely közhiteles nyilvántartásban szereplő sorszáma	25
Lelőhely névváltozata	Bodoglár, Gyulai dűlő; HT 15. lh.		
Lelőhely elhelyezkedése	Bodoglár belterületétől közvetlenül K-re, a Kiskunmajsára vezető műút két oldalán a Gábiel-, és Gyulai-dűlők között helyezkedik el a lelőhely.		
A lelőhellyel érintett helyrajzi számok	0598/6, 0598/7, 0598/8, 0598/3, 0598/4, 0598/9, 0598/10, 0599, 0605/63, 0604/29, 0598/13, 0598/14,		
Lelőhely jellege	római kori (szarmata) és őskori településnyomok		

A lelőhelyen végzett tevékenység és ideje	terepbejárás (2008, 2014); ásatás (2010); helyszíni szemle (2013)
Megjegyzés	A lelőhely magyar-horvát gázszállító vezeték nyomvonalán feltárássra került.

Lelőhely név		Bodoglár, Gyulai-dűlő II.	
Nyilvántartási szám	69371	Lelőhely közhiteles nyilvántartásban szereplő sorszáma	26
Lelőhely névváltozata	HT 16. lh.		
Lelőhely elhelyezkedése	Bodoglár belterületétől DK-re, a Kiskunmajsára vezető műúttól D-re, a Gyulai-dűlőben egy természetes mélyedéstől K-re elhelyezkedő magaslaton található a lelőhely.		
A lelőhellyel érintett helyrajzi számok	0597, 0596/111, 0596/112, 0596/113, 0598/14		
Lelőhely jellege	őskori és római kori (szarmata) településnyomok		
A lelőhelyen végzett tevékenység és ideje	terepbejárás (2008)		
Megjegyzés	-		

Lelőhely név		Bodoglár, Gyulai-dűlő III.	
Nyilvántartási szám	69373	Lelőhely közhiteles nyilvántartásban szereplő sorszáma	27
Lelőhely névváltozata	HT 17. lh.		
Lelőhely elhelyezkedése	Bodoglár belterületétől DK-re, a Kiskunmajsára vezető műúttól D-re, a Gyulai-dűlő D-i részén egy természetes mélyedéstől DK-re elhelyezkedő magaslaton található a lelőhely.		
A lelőhellyel érintett helyrajzi számok	0593/56, 0593/63, 0593/73, 0593/74, 0593/75, 0593/76, 0593/77, 0596/15, 0596/38, 0596/39		
Lelőhely jellege	őskori és római kori (szarmata) településnyomok		
A lelőhelyen végzett tevékenység és ideje	terepbejárás (2008), ásatás (2009)		
Megjegyzés	A lelőhely magyar-horvát gázszállító vezeték fektetése által veszélyeztetett része feltárássra került.		

Lelőhely név		Bodoglár, Gyulai-dűlő IV.	
Nyilvántartási szám	69375	Lelőhely közhiteles nyilvántartásban szereplő sorszáma	28
Lelőhely névváltozata	HT 18. lh.		
Lelőhely elhelyezkedése	Bodoglártól DK-re, a Gyulai-dűlőtől D-re, az Égető-rét határrésztől K-re található a lelőhely egy ÉNy-DK irányú homokháton.		
A lelőhellyel érintett helyrajzi számok	0593/39, 0593/70, 0593/71, 0593/72, 0593/73, 0593/58, 0593/59, 0593/60, 0593/61, 0593/62, 0593/63, 0593/66, 0593/67, 0593/68, 0593/69, 0593/88, 0593/89		
Lelőhely jellege	őskori, római kori (szarmata) és Árpád-kori településnyomok		
A lelőhelyen végzett tevékenység és ideje	terepbejárás (2008, 2014); ásatás (2010)		

Megjegyzés	Részben összeír a 36082 és a 69373 nyilvántartási számú lelőhelyekkel. A lelőhely magyar-horvát gázszállító vezeték fektetése által veszélyeztetett része feltárássra került.
------------	---

Lelőhely név		Bodoglár, Égető-rét	
Nyilvántartási szám	69379	Lelőhely közhiteles nyilvántartásban szereplő sorszáma	29
Lelőhely névváltozata	HT 19. lh.		
Lelőhely elhelyezkedése	Bodoglártól D-re, az Égető-rét D-i részén található csatorna Ny-i oldalán helyezkedik el a lelőhely.		
A lelőhellyel érintett helyrajzi számok	0593/27, 0593/127, 0593/130		
Lelőhely jellege	őskori, római kori (szarmata) településnyomok és szarmata temetkezések		
A lelőhelyen végzett tevékenység és ideje	terepbejárás (2008); ásatás (2009, 2010)		
Megjegyzés	A lelőhely magyar-horvát gázszállító vezeték fektetése által veszélyeztetett része feltárássra került.		

Lelőhely név		Jonathán Tsz., bekötőút	
Nyilvántartási szám	64802	Lelőhely közhiteles nyilvántartásban szereplő sorszáma	30
Lelőhely névváltozata	HT 21. lh.		
Lelőhely elhelyezkedése	Bodoglártól D-re, a Jonathán Tsz.-hez vezető műútból Ny-ra található a lelőhely.		
A lelőhellyel érintett helyrajzi számok	0572, 0574/49, 0576, 0577, 0578/1, 0578/2, 0578/10, 0590/3, 0591		
Lelőhely jellege	őskori, római kori (szarmata) és újkori településnyomok		
A lelőhelyen végzett tevékenység és ideje	terepbejárás (2008); ásatás (2010)		
Megjegyzés	A lelőhely magyar-horvát gázszállító vezeték fektetése által veszélyeztetett része feltárássra került.		

Lelőhely név		Jánosi-tanya I.	
Nyilvántartási szám	69381	Lelőhely közhiteles nyilvántartásban szereplő sorszáma	31
Lelőhely névváltozata	HT 22. lh.		
Lelőhely elhelyezkedése	A településtől Ny-ra, a Bodoglár határrész É-i szélén helyezkedik el a lelőhely.		
A lelőhellyel érintett helyrajzi számok	0579/64, 0579/72		
Lelőhely jellege	őskori és római kori (szarmata) településnyomok		
A lelőhelyen végzett tevékenység és ideje	terepbejárás (2008)		

Megjegyzés	A terület geomorfológiai adottságai és az előkerült leletanyag alapján mérete jelentősen növekedhet. Helyszíni vizsgálaton alapuló revíziójának elvégzése ajánlott.
------------	---

Lelőhely név		Jánosi-tanya II.	
Nyilvántartási szám	69383	Lelőhely közhiteles nyilvántartásban szereplő sorszáma	32
Lelőhely névváltozata	HT 23. lh.		
Lelőhely elhelyezkedése	A településtől Ny-ra, a Bodoglár határrész É-i szélén helyezkedik el a leelőhely.		
A leelőhellyel érintett helyrajzi számok	0579/67, 0579/72		
Lelőhely jellege	őskori településnyomok		
A leelőhelyen végzett tevékenység és ideje	terepbejárás (2008); ásatás (2009)		
Megjegyzés	A terület geomorfológiai adottságai és az előkerült leletanyag alapján mérete jelentősen növekedhet. Helyszíni vizsgálaton alapuló revíziójának elvégzése ajánlott.		

Lelőhely név		Bodoglár-Kukorica-hegytől DK-re	
Nyilvántartási szám	73325	Lelőhely közhiteles nyilvántartásban szereplő sorszáma	33
Lelőhely névváltozata	-		
Lelőhely elhelyezkedése	Bodoglártól Ny-ra, a Cirok-zsombos határrésztől D-re, egy egyenletesen tagolatlan felszínű területen helyezkedik el a leelőhely.		
A leelőhellyel érintett helyrajzi számok	0668/61		
Lelőhely jellege	Árpád-kori településnyomok és népvándorláskori temető (avar vagy honfoglaláskor)		
A leelőhelyen végzett tevékenység és ideje	helyszíni szemle (2003)		
Megjegyzés	A terület geomorfológiai adottságai és az előkerült leletanyag alapján mérete jelentősen növekedhet. Helyszíni vizsgálaton alapuló revíziójának elvégzése ajánlott.		

Lelőhely név		Dorozsma-Halasi főcsatorna, Zsana-Üllés gázvezeték 2.	
Nyilvántartási szám	75637	Lelőhely közhiteles nyilvántartásban szereplő sorszáma	34
Lelőhely névváltozata	Dorozsma-Halasi főcsatorna II., Zsana-Üllés gázvezeték 3.		
Lelőhely elhelyezkedése	A településtől D-re, Kígyós-puszta D-i részén, a Dorozsma-Halasi-főcsatornától közvetlenül K-re, ÉNy-DK irányban hosszan elnyúlva helyezkedik el a leelőhely.		
A leelőhellyel érintett helyrajzi számok	0459/93, 0459/116, 0459/118, 0459/119, 0459/121, 0459/122, 0459/123, 0459/135, 0459/136, 0461/2		
Lelőhely jellege	római kori (szarmata) és középkori temető, továbbá középkori templom és templom körüli temető		

A lelőhelyen végzett tevékenység és ideje	terepbejárás (2010); ásatás (2012)
Megjegyzés	A lelőhely megegyezik a korábban 75641 nyilvántartási számú lelőhellyel.

Lelőhely név		Minka-tanyától ÉK-re	
Nyilvántartási szám	77299	Lelőhely közhiteles nyilvántartásban szereplő sorszáma	36
Lelőhely névváltozata	-		
Lelőhely elhelyezkedése	A település belterületétől É-ra, a Jászszentlászlóra vezető műúttól K-re, egy ÉNy-DK irányú homokháton helyezkedett el a lelőhely.		
A lelőhellyel érintett helyrajzi számok	0163/64, 0163/93, 0163/104, 0163/116, 0163/119, 0163/166, 0163/183, 0163/185, 0163/208, 0163/267, 0163/268, 0163/297, 0163/302, 0163/303, 0163/446, 0163/447		
Lelőhely jellege	őskori (bronzkor) és Árpád-kori településnyomok		
A lelőhelyen végzett tevékenység és ideje	terepbejárás (2011); régészeti megfigyelés (2012)		
Megjegyzés	A lelőhely egy része feltárássra került. A bronzkori településrészletet a térségre jellemző homokmozgások eltemették.		

Lelőhely név		Kígyós, Bogárzó- tótól ÉNy- ra	
Nyilvántartási szám	80655	Lelőhely közhiteles nyilvántartásban szereplő sorszáma	37
Lelőhely névváltozata	Kiskunmajsa 6. lh.; Kiskunmajsa 7. lh.; Kiskunmajsa 8. lh.		
Lelőhely elhelyezkedése	A település belterületétől D-re, Kígyós-pusztában helyezkedik el a nagy kiterjedésű lelőhely egy enyhén tagolt terepfelületén.		
A lelőhellyel érintett helyrajzi számok	0438/2, 0438/5, 0438/11, 0438/68, 0438/73, 0438/74, 0438/89, 0438/90, 0438/92, 0438/93, 0438/103, 0438/104, 0439, 0440/78, 0440/80, 0440/38, 0440/42		
Lelőhely jellege	Árpád-kori településnyom		
A lelőhelyen végzett tevékenység és ideje	ásatás (2012)		
Megjegyzés	A lelőhely beruházással veszélyeztetett része feltárássra került.		

Lelőhely név		Kígyós, Bogárzó- tótól DK- re	
Nyilvántartási szám	80661	Lelőhely közhiteles nyilvántartásban szereplő sorszáma	38
Lelőhely névváltozata	-		
Lelőhely elhelyezkedése	A település belterületétől D-re, Kígyós-pusztá D-i részén, a Bogárzó-tótól és a Dorozsma-Halasi-főcstornától K-re lévő magaslaton helyezkedik el a lelőhely.		
A lelőhellyel érintett helyrajzi számok	0459/29, 0459/107, 0459/133, 0459/134, 0461/2, 0461/57, 0461/91		
Lelőhely jellege	Árpád-kori településnyomok		
A lelőhelyen végzett tevékenység és ideje	ásatás (2012)		
Megjegyzés	-		

Lelőhely név		Belsőkígyós- Gáspár- tanya Ny- Pusztamérgesi műút mente	
Nyilvántartási szám	80663	Lelőhely közhiteles nyilvántartásban szereplő sorszáma	39
Lelőhely névváltozata	Kígyós		
Lelőhely elhelyezkedése	A település belterületétől D-re, az Ágasegyházi-dűlőtől D-re, a Pusztamérgesre vezető úttól K-re található a lelőhely.		
A lelőhellyel érintett helyrajzi számok	0427/53, 0438/96, 0439, 0440/72, 0440/73		
Lelőhely jellege	közelebbről pontosan nem meghatározható régészeti korú településnyomok		
A lelőhelyen végzett tevékenység és ideje	ásatás (2012)		
Megjegyzés	A lelőhely Üllés és Zsana közt fektetett gázvezeték nyomvonalán feltárássra került.		

Lelőhely név		Kígyós- Belsőkígyós, Gáspár- tanya DNy	
Nyilvántartási szám	80665	Lelőhely közhiteles nyilvántartásban szereplő sorszáma	40
Lelőhely névváltozata	-		
Lelőhely elhelyezkedése	A település belterületétől D-re, az Ágasegyházi-dűlőtől D-re, a Pusztamérgesre vezető úttól K-re található a lelőhely.		
A lelőhellyel érintett helyrajzi számok	0439, 0438/101, 0438/102, 0438/86, 0440/73, 0440/74, 0440/75, 0438/96		
Lelőhely jellege	Árpád-kori településnyomok		
A lelőhelyen végzett tevékenység és ideje	ásatás (2012)		
Megjegyzés	A terület geomorfológiai adottságai és az előkerült leletanyag alapján mérete jelentősen növekedhet. Helyszíni vizsgálaton alapuló revíziójának elvégzése ajánlott. Pontos felmérése a D-re található erdők miatt nem lehetséges. A lelőhely Üllés és Zsana közt fektetett gázvezeték nyomvonalán feltárássra került.		

Lelőhely név		Kígyós- Belsőkígyós, Ádám- tanya DNy	
Nyilvántartási szám	80667	Lelőhely közhiteles nyilvántartásban szereplő sorszáma	41
Lelőhely névváltozata	-		
Lelőhely elhelyezkedése	A település belterületétől D-re, az Ágasegyházi-dűlőtől D-re, a Pusztamérgesre vezető úttól K-re található a lelőhely.		
A lelőhellyel érintett helyrajzi számok	0439, 0440/75, 0438/80		
Lelőhely jellege	közelebbről pontosan nem meghatározható régészeti korú településnyomok		
A lelőhelyen végzett tevékenység és ideje	ásatás (2012)		
Megjegyzés	A terület geomorfológiai adottságai és az előkerült leletanyag alapján mérete jelentősen növekedhet. Helyszíni vizsgálaton alapuló revíziójának elvégzése ajánlott. Pontos felmérése a D-re található erdők miatt nem lehetséges. A lelőhely Üllés és Zsana közt fektetett gázvezeték nyomvonalán feltárássra került.		

Lelőhely név		Kígyós- Belsőkigyós, Bogárczó- tó K II.	
Nyilvántartási szám	80669	Lelőhely közhiteles nyilvántartásban szereplő sorszáma	42
Lelőhely névváltozata	0		
Lelőhely elhelyezkedése	A település belterületétől D-re, a Dorozsma-Halasi-főcsatornától, a korabeli Bogárczó-tótól É-ra helyezkedik el a kis kiterjedésű leelőhely.		
A leelőhellyel érintett helyrajzi számok	0459/103, 0459/104		
Lelőhely jellege	Árpád-kori település		
A leelőhelyen végzett tevékenység és ideje	ásatás (2012)		
Megjegyzés	A terület geomorfológiai adottságai és az előkerült leletanyag alapján mérete jelentősen növekedhet. Helyszíni vizsgálaton alapuló revíziójának elvégzése ajánlott. A leelőhely Üllés és Zsana közt fektetett gázvezeték nyomvonalán feltárássra került.		

Lelőhely név		Kígyós- Belsőkigyós, Bogárczó- tó K I.	
Nyilvántartási szám	80671	Lelőhely közhiteles nyilvántartásban szereplő sorszáma	43
Lelőhely névváltozata	0		
Lelőhely elhelyezkedése	A település belterületétől D-re, a Dorozsma-Halasi-főcsatornától, a korabeli Bogárczó-tótól É-ra helyezkedik el a kis kiterjedésű leelőhely.		
A leelőhellyel érintett helyrajzi számok	0459/103, 0459/16		
Lelőhely jellege	Árpád-kori településnyomok		
A leelőhelyen végzett tevékenység és ideje	ásatás (2012)		
Megjegyzés	A terület geomorfológiai adottságai és az előkerült leletanyag alapján mérete jelentősen növekedhet. Helyszíni vizsgálaton alapuló revíziójának elvégzése ajánlott. A leelőhely Üllés és Zsana közt fektetett gázvezeték nyomvonalán feltárássra került.		

Lelőhely név		Kígyós- Belsőkigyós, Dorozsma- Halasi főcsatorna IV.	
Nyilvántartási szám	80673	Lelőhely közhiteles nyilvántartásban szereplő sorszáma	44
Lelőhely névváltozata	0		
Lelőhely elhelyezkedése	A településtől D-re, a valamikori Bogárczó-tótól K-re található homokháton helyezkedik el a leelőhely.		
A leelőhellyel érintett helyrajzi számok	0459/90, 0459/129, 0459/95		
Lelőhely jellege	őskori (bronzkor) településnyomok		
A leelőhelyen végzett tevékenység és ideje	ásatás (2012)		

Megjegyzés	A terület geomorfológiai adottságai és az előkerült leletanyag alapján mérete jelentősen növekedhet. Helyszíni vizsgálaton alapuló revíziójának elvégzése ajánlott. A lelőhely Üllés és Zsana közt fektetett gázvezeték nyomvonalán feltárássra került.
------------	--

Lelőhely név		Belsőkigyós - Dorozsma-Halasi főcsat III.	
Nyilvántartási szám	80779	Lelőhely közhiteles nyilvántartásban szereplő sorszáma	45
Lelőhely névváltozata	Kígyós		
Lelőhely elhelyezkedése	A településtől D-re, a valamikori Bogárczó-tótól K-re található homokháton helyezkedik el a lelőhely.		
A lelőhellyel érintett helyrajzi számok	0461/2, 0459/125, 0459/99, 0459/126, 0459/130, 0459/131, 0461/82, 0461/84, 0461/83, 0460, 0461/94, 0459/96, 0459/69		
Lelőhely jellege	Árpád-kori településnyomok		
A lelőhelyen végzett tevékenység és ideje	ásatás (2012)		
Megjegyzés	A terület geomorfológiai adottságai és az előkerült leletanyag alapján mérete jelentősen növekedhet. Helyszíni vizsgálaton alapuló revíziójának elvégzése ajánlott. A lelőhely Üllés és Zsana közt fektetett gázvezeték nyomvonalán feltárássra került.		

Lelőhely név		Tajó - Halász-dűlő	
Nyilvántartási szám	83571	Lelőhely közhiteles nyilvántartásban szereplő sorszáma	47
Lelőhely névváltozata	-		
Lelőhely elhelyezkedése	A település belterületétől DNy-ra, a Harkakötönyre vezető műúttól É-ra, a Dorozsma-Majsai-főcsatornától K-re található a lelőhely.		
A lelőhellyel érintett helyrajzi számok	0554/134, 0554/135		
Lelőhely jellege	római kori (szarmata) településnyom		
A lelőhelyen végzett tevékenység és ideje	adatgyűjtés (2013)		
Megjegyzés	A terület geomorfológiai adottságai és az előkerült leletanyag alapján mérete jelentősen növekedhet. Helyszíni vizsgálaton alapuló revíziójának elvégzése ajánlott.		

Lelőhely név		Bodoglár, Ördögárok	
Nyilvántartási szám	36082	Lelőhely közhiteles nyilvántartásban szereplő sorszáma	48
Lelőhely névváltozata	Bodoglár, Ördögárok II.; 124.		
Lelőhely elhelyezkedése	Bodoglártól É-ra és D-re húzódó, hosszú, keskeny lelőhely. A település K-i sarkánál halad el D-i irányba.		
A lelőhellyel érintett helyrajzi számok	0599, 4007, 4008, 4009/4, 4010, 4011, 4014, 4015, 4017, 4018, 4022, 4029, 4002/2, 4003/1, 0649/11, 0605/63, 0605/62, 0605/10, 0605/14, 0606/1, 0606/3, 0608/20, 0589/9, 0589/6, 0589/5, 0593/65, 0649/6, 0593/55, 0593/57, 0593/27, 0593/58,		

	0593/64, 0593/138, 0593/66, 0649/10, 0606/2, 0608/9, 0606/4, 4001, 0608/11, 0593/15, 0593/3
Lelőhely jellege	római éremlelet, római sánc
A lelőhelyen végzett tevékenység és ideje	terepbejárás (1977); adatgyűjtés (2012, 2016)
Megjegyzés	Légi fotóról és térképészeti adatokból azonosított jelenség. Korszaka csak feltételezés, lehet, hogy eltérő periódushoz sorolható.

Lelőhely név		Bodoglár, Ördögárok I.	
Nyilvántartási szám	83955	Lelőhely közhiteles nyilvántartásban szereplő sorszáma	49
Lelőhely névváltozata	-		
Lelőhely elhelyezkedése	A településtől É-ra, a Szankra vezető műúttól K-re, az úttal közel párhuzamosan haladva helyezkedik el a légi fotóról azonosított lelőhely.		
A lelőhellyel érintett helyrajzi számok	0605/29, 0605/28, 0605/65, 0605/49, 0605/50, 0605/3		
Lelőhely jellege	római kori sánc és éremlelet		
A lelőhelyen végzett tevékenység és ideje	terepbejárás (1977); adatgyűjtés (2012)		
Megjegyzés	Légi fotóról és térképészeti adatokból azonosított jelenség. Korszaka csak feltételezés, lehet, hogy eltérő periódushoz sorolható.		

Lelőhely név		Marispuszta	
Nyilvántartási szám	35542	Lelőhely közhiteles nyilvántartásban szereplő sorszáma	50
Lelőhely névváltozata	Majossaszállása; Majosa szállás ?; 30.; 389.		
Lelőhely elhelyezkedése	Közvetlenül a település belterületétől K-re, a Majsza-Szanki-csatornától É-ra található a nagy kiterjedésű lelőhely.		
A lelőhellyel érintett helyrajzi számok	0304/7, 0304/8, 0304/9, 0304/11, 0304/13, 0304/15, 0304/17, 0304/19, 0304/21, 0304/22, 0304/23, 0304/25, 0304/27, 0304/29, 0304/30, 0304/31, 0304/32, 0304/33, 0304/34, 0304/35, 0304/36, 0304/37, 0304/38, 0304/39, 0304/40, 0304/41, 0304/42, 0304/43, 0304/44, 0304/45, 0304/46, 0304/47, 0304/48, 0304/49, 0304/50, 0304/51, 0304/52, 0304/53, 0304/54, 0304/55, 0304/56, 0304/57, 0304/58, 0304/59, 0304/60, 0304/61, 0304/62, 0304/63, 0304/64, 0304/65, 0304/66, 0304/67, 0304/68, 0304/69, 0304/70, 0304/71, 0304/72, 0304/73, 0304/74, 0304/75, 0304/76, 0304/77, 0304/78, 0304/79, 0304/80, 0304/81		
Lelőhely jellege	őskori (bronzkor), római kori (szarmata), népvándorlás kori (avar) és késő középkori településnyomok, továbbá középkori templom és temető		
A lelőhelyen végzett tevékenység és ideje	terepbejárás (2009, 2014, 2017); ásatás (1993); helyszíni szemle (1989)		
Megjegyzés	Valószínűleg a középkori Majossaszállással azonosítható a lelőhely.		

Lelőhely név		Bodoglár - Kőhalomtól K-re	
Nyilvántartási szám	86261	Lelőhely közhiteles nyilvántartásban szereplő sorszáma	51

Lelőhely névváltozata	-
Lelőhely elhelyezkedése	A település belterületétől Ny-ra, a Kóhalom leelőhelytől K-re, a Kiskunhalasra vezető vasúttól É-ra egy ÉNy-DK irányú természetes homokháton helyezkedik el a leelőhely.
A leelőhellyel érintett helyrajzi számok	0562/15, 0562/96, 0562/95
Lelőhely jellege	Árpád-kori településnyomok
A leelőhelyen végzett tevékenység és ideje	terepbejárás (2012)
Megjegyzés	A terület geomorfológiai adottságai és az előkerült leletanyag alapján mérete növekedhet. Helyszíni vizsgálaton alapuló revíziójának elvégzése csak korlátozottan lehetséges, mert térségében több leelő taláható.

Lelőhely név			
Bodoglár - Kóhalomtól É-ra			
Nyilvántartási szám	86263	Lelőhely közhiteles nyilvántartásban szereplő sorszáma	52
Lelőhely névváltozata	-		
Lelőhely elhelyezkedése	A település belterületétől Ny-ra, a Kóhalom leelőhelytől K-re, a Kiskunhalasra vezető vasúttól É-ra egy ÉNy-DK irányú természetes homokháton helyezkedik el a leelőhely.		
A leelőhellyel érintett helyrajzi számok	0562/91, 0562/40, 0562/49, 0562/92, 0562/50, 0562/42, 0562/84		
Lelőhely jellege	Árpád-kori településnyomok		
A leelőhelyen végzett tevékenység és ideje	terepbejárás (2012)		
Megjegyzés	Összetartozik a tőle északra található 86263 nyilvántartási számú leelőhellyel.		

Lelőhely név			
Bodoglár - Kóhalomtól ÉK-re			
Nyilvántartási szám	86267	Lelőhely közhiteles nyilvántartásban szereplő sorszáma	53
Lelőhely névváltozata	-		
Lelőhely elhelyezkedése	A település belterületétől Ny-ra, a Kóhalom leelőhelytől ÉK-re, a Kiskunhalasra vezető vasúttól É-ra egy ÉNy-DK irányú természetes homokháton helyezkedik el a leelőhely.		
A leelőhellyel érintett helyrajzi számok	0562/89, 0562/88, 0562/87, 0562/86, 0562/85		
Lelőhely jellege	Árpád-kori településnyomok		
A leelőhelyen végzett tevékenység és ideje	terepbejárás (2012, 2014)		
Megjegyzés	A terület geomorfológiai adottságai és az előkerült leletanyag alapján mérete növekedhet. Helyszíni vizsgálaton alapuló revíziójának elvégzése csak korlátozottan lehetséges, mert térségében több leelő taláható.		

Lelőhely név		Bodoglár, Fehértó-Maksai csatornától D-re I.	
Nyilvántartási szám	86343	Lelőhely közhiteles nyilvántartásban szereplő sorszáma	54
Lelőhely névváltozata	-		
Lelőhely elhelyezkedése	A település belterületétől DNy-ra, a Kiskunhalasra vezető vasúttól és a Fehértó-Majsai-főcsatornától D-re helyezkedik el a jelenleg kis kiterjedésű leelőhely.		
A leelőhellyel érintett helyrajzi számok	0554/154, 0554/42		
Lelőhely jellege	Árpád-kori településnyomok		
A leelőhelyen végzett tevékenység és ideje	terepbejárás (2014)		
Megjegyzés	A terület geomorfológiai adottságai és az előkerült leletanyag alapján mérete növekedhet. Helyszíni vizsgálaton alapuló revíziójának elvégzése ajánlott.		

Lelőhely név		Bodoglár, Fehértó-Majsai csatornától D-re II.	
Nyilvántartási szám	86345	Lelőhely közhiteles nyilvántartásban szereplő sorszáma	55
Lelőhely névváltozata	-		
Lelőhely elhelyezkedése	A település belterületétől DNy-ra, a Kiskunhalasra vezető vasúttól és a Fehértó-Majsai-főcsatornától D-re helyezkedik el a jelenleg kis kiterjedésű leelőhely.		
A leelőhellyel érintett helyrajzi számok	0554/98, 0554/99, 0554/153		
Lelőhely jellege	római kori (szarmata) és Árpád-kori településnyomok		
A leelőhelyen végzett tevékenység és ideje	terepbejárás (2014)		
Megjegyzés	A terület geomorfológiai adottságai és az előkerült leletanyag alapján mérete növekedhet. Helyszíni vizsgálaton alapuló revíziójának elvégzése ajánlott. Elképzelhető, hogy összetartozik a 86349 nyilvántartási számú leelőhellyel.		

Lelőhely név		Bodoglár, Fehértó-Majsai csatornától D-re IV.	
Nyilvántartási szám	86347	Lelőhely közhiteles nyilvántartásban szereplő sorszáma	56
Lelőhely névváltozata	-		
Lelőhely elhelyezkedése	A település belterületétől DNy-ra, a Kiskunhalasra vezető műúttól É-ra, a Dorozsma-Majsai-főcsatornától K-re, annak természetes magaspártján helyezkedik el a leelőhely.		
A leelőhellyel érintett helyrajzi számok	0554/87, 0554/89, 0554/90		
Lelőhely jellege	római kori (szarmata), késő középkori és kora újkori településnyomok		
A leelőhelyen végzett tevékenység és ideje	terepbejárás (2014)		
Megjegyzés	A terület geomorfológiai adottságai és az előkerült leletanyag alapján mérete növekedhet. Helyszíni vizsgálaton alapuló revíziójának elvégzése ajánlott.		

Lelőhely név		Bodoglár, Gál-tanya	
Nyilvántartási szám	86349	Lelőhely közhiteles nyilvántartásban szereplő sorszáma	57
Lelőhely névváltozata	-		
Lelőhely elhelyezkedése	A település belterületétől DNy-ra, a Kiskunhalasra vezető vasúttól D-re a Fehértó-Majsai-főcsatornától É-ra helyezkedik el a jelenleg kis kiterjedésű leelőhely.		
A leelőhellyel érintett helyrajzi számok	0554/144, 0554/146, 0554/148		
Lelőhely jellege	római kori (szarmata) és Árpád-kori településnyomok		
A leelőhelyen végzett tevékenység és ideje	terepbejárás (2014)		
Megjegyzés	A terület geomorfológiai adottságai és az előkerült leletanyag alapján mérete növekedhet. Helyszíni vizsgálaton alapuló revíziójának elvégzése ajánlott. Elképzelhető, hogy összetartozik a 86345 nyilvántartási számú leelőhellyel.		

Lelőhely név		Bodoglár, Császár tanyától DDNy-ra	
Nyilvántartási szám	86351	Lelőhely közhiteles nyilvántartásban szereplő sorszáma	58
Lelőhely névváltozata	-		
Lelőhely elhelyezkedése	A település belterületétől Ny-ra, a Kiskunhalasra vezető vasút vonalától É-ra, a Bodoglárra vezető műúttól D-re található a leelőhely egy ÉNy-DK irányú természetes magaslaton.		
A leelőhellyel érintett helyrajzi számok	0562/81, 0562/79		
Lelőhely jellege	Árpád-kori településnyomok		
A leelőhelyen végzett tevékenység és ideje	terepbejárás (2014)		
Megjegyzés	-		

Lelőhely név		Bodoglár, csatornától D-re	
Nyilvántartási szám	86353	Lelőhely közhiteles nyilvántartásban szereplő sorszáma	59
Lelőhely névváltozata	-		
Lelőhely elhelyezkedése	A település belterületétől Ny-ra, a Kiskunhalasra vezető vasút vonalától É-ra, a Bodoglárra vezető műúttól és egy kisebb csatornától D-re található a leelőhely egy ÉNy-DK irányú természetes magaslaton.		
A leelőhellyel érintett helyrajzi számok	0562/55, 0562/54, 0562/53, 0594		
Lelőhely jellege	Árpád-kori településnyomok		
A leelőhelyen végzett tevékenység és ideje	terepbejárás (2014)		
Megjegyzés	A terület geomorfológiai adottságai és az előkerült leletanyag jellege alapján elképzelhető, hogy csatornától É-ra is folytatódik. Terepi revíziójának elvégzése ajánlott, bár az ott található leelő miatt csak korlátozottan lehetséges.		

Lelőhely név		Bodoglár, Gyulai-dűlő VIII.	
Nyilvántartási szám	86355	Lelőhely közhiteles nyilvántartásban szereplő sorszáma	60
Lelőhely névváltozata	-		
Lelőhely elhelyezkedése	A település belterületétől ÉNy-ra, a Bodoglárra vezető műúttól D-re, egy enyhén kiemelkedő homokháton található a leelőhely.		
A leelőhellyel érintett helyrajzi számok	0596/12, 0596/40, 0596/103, 0596/104, 0596/106, 0596/118		
Lelőhely jellege	római kori (szarmata) és Árpád-kori településnyomok		
A leelőhelyen végzett tevékenység és ideje	terepbejárás (2014)		
Megjegyzés	A terület geomorfológiai adottságai és az előkerült leletanyag jellege alapján elképzelhető, hogy mérete növekedhet. A terület vegetációja miatt terepi vizsgálaton alapuló revíziójára jelenleg nincs lehetőség.		

Lelőhely név		Bodoglár, Gyulai-dűlő V. lh.	
Nyilvántartási szám	86357	Lelőhely közhiteles nyilvántartásban szereplő sorszáma	61
Lelőhely névváltozata	-		
Lelőhely elhelyezkedése	A település belterületétől ÉNy-ra, a Bodoglárra vezető műúttól D-re, egy enyhén kiemelkedő homokháton található a leelőhely.		
A leelőhellyel érintett helyrajzi számok	0596/12, 0596/103		
Lelőhely jellege	római kori (szarmata) településnyom		
A leelőhelyen végzett tevékenység és ideje	terepbejárás (2014)		
Megjegyzés	A terület geomorfológiai adottságai és az előkerült leletanyag jellege alapján elképzelhető, hogy mérete növekedhet. A terület vegetációja miatt terepi vizsgálaton alapuló revíziójára jelenleg nincs lehetőség.		

Lelőhely név		Bodoglár, Gyulai-dűlő VI.	
Nyilvántartási szám	86359	Lelőhely közhiteles nyilvántartásban szereplő sorszáma	62
Lelőhely névváltozata	-		
Lelőhely elhelyezkedése	A település belterületétől ÉNy-ra, a Bodoglárra vezető műúttól D-re, egy enyhén kiemelkedő homokháton található a leelőhely.		
A leelőhellyel érintett helyrajzi számok	0596/111, 0596/112, 0596/113, 0596/114		
Lelőhely jellege	római kori (szarmata) településnyomok		
A leelőhelyen végzett tevékenység és ideje	terepbejárás (2014)		
Megjegyzés	A terület geomorfológiai adottságai és az előkerült leletanyag jellege alapján elképzelhető, hogy mérete növekedhet. Terepi vizsgálaton alapuló revíziójának elvégzése ajánlott. Elképzelhető, hogy a 69371 nyilvántartási számú leelőhellyel összetartozik.		

Lelőhely név			
Bodoglár, Gyulai-dűlő VII.			
Nyilvántartási szám	86361	Lelőhely közhiteles nyilvántartásban szereplő sorszáma	63
Lelőhely névváltozata	-		
Lelőhely elhelyezkedése	A település belterületétől ÉNy-ra, a Bodoglárra vezető műúttól D-re, egy enyhén kiemelkedő homokháton található a lelőhely.		
A lelőhellyel érintett helyrajzi számok	0593/79, 0593/80, 0593/81, 0593/82		
Lelőhely jellege	római kori (szarmata) településnyomok		
A lelőhelyen végzett tevékenység és ideje	terepbejárás (2014)		
Megjegyzés	A terület geomorfológiai a dottságai és az előkerült leletanyag jellege alapján elképzelhető, hogy mérete növekedhet. Terepi vizsgálaton alapuló revíziójának elvégzése ajánlott.		

Lelőhely név			
Bodoglár, a falu K-i széle			
Nyilvántartási szám	86363	Lelőhely közhiteles nyilvántartásban szereplő sorszáma	64
Lelőhely névváltozata	-		
Lelőhely elhelyezkedése	Bodoglártól közvetlenül K-re, a Kiskunmajsára vezető műúttól D-re, egy ÉNy-DK irányú természetes magaslaton helyezkedik el a lelőhely.		
A lelőhellyel érintett helyrajzi számok	0599, 0605/63, 4003/1, 4003/2, 4004, 4005/6, 4005/7, 4005/8, 4005/9, 4005/10, 4005/13		
Lelőhely jellege	római kori (szarmata) településnyom		
A lelőhelyen végzett tevékenység és ideje	terepbejárás (2014); adatgyűjtés (2016)		
Megjegyzés	A terület geomorfológiai adottságai és az előkerült leletanyag jellege alapján elképzelhető, hogy mérete É-i irányban növekedhet. Terepi vizsgálaton alapuló revíziójának elvégzése ajánlott.		

Lelőhely név			
Bodoglár, csatornától K-re			
Nyilvántartási szám	86371	Lelőhely közhiteles nyilvántartásban szereplő sorszáma	65
Lelőhely névváltozata	-		
Lelőhely elhelyezkedése	A település belterületétől Ny-ra, a Csődör-halom dűlőtől É-ra, egy kisebb csatornától K-re húzódó ÉNy-DK irányú magaslaton helyezkedik el a lelőhely.		
A lelőhellyel érintett helyrajzi számok	0593/115, 0593/116		
Lelőhely jellege	római kori (szarmata) és Árpád-kori településnyomok		
A lelőhelyen végzett tevékenység és ideje	terepbejárás (2014)		
Megjegyzés	-		

Lelőhely név		Bodoglár, Kránic-tanya	
Nyilvántartási szám	86387	Lelőhely közhiteles nyilvántartásban szereplő sorszáma	66
Lelőhely névváltozata	-		
Lelőhely elhelyezkedése	A településtől Ny-ra, a Kiskunmajsára vezető vasúttól É-ra, egy ÉNy-DK irányú homokháton található a lelőhely.		
A lelőhellyel érintett helyrajzi számok	0273/102, 0273/106		
Lelőhely jellege	Árpád-kori és késő középkori településnyomok		
A lelőhelyen végzett tevékenység és ideje	terepbejárás (2014)		
Megjegyzés	-		

Lelőhely név		Bodoglár, Fehértó-Majsai csatornától K-re I.	
Nyilvántartási szám	86389	Lelőhely közhiteles nyilvántartásban szereplő sorszáma	67
Lelőhely névváltozata	-		
Lelőhely elhelyezkedése	A település belterületétől DNy-ra, a Kiskunhalasra vezető vasút nyomvonalától D-re, a Dorozsma-Majsai-főcsatorna kanyarulatában helyezkedik el a lelőhely egy természetes ÉNy-DK irányú homokháton.		
A lelőhellyel érintett helyrajzi számok	0554/129		
Lelőhely jellege	őskori, Árpád-kori és késő középkori településnyomok		
A lelőhelyen végzett tevékenység és ideje	terepbejárás (2014)		
Megjegyzés	A terület geomorfológiai adottságai és az előkerült leletanyag jellege alapján a lelőhely méretei növekedhetnek. Terepi vizsgálaton alapuló revíziójának elvégzése ajánlott.		

Lelőhely név		Bodoglár, Fehértó-Majsai csatornától K-re II.	
Nyilvántartási szám	86391	Lelőhely közhiteles nyilvántartásban szereplő sorszáma	68
Lelőhely névváltozata	-		
Lelőhely elhelyezkedése	A település belterületétől DNy-ra, a Dorozsma-Majsai-főcsatornától Ny-ra található ÉNy-DK irányú homokháton található a lelőhely.		
A lelőhellyel érintett helyrajzi számok	0554/104, 0554/105, 0554/106, 0554/108, 0554/115		
Lelőhely jellege	őskori, Árpád-kori és kora újkori településnyomok		
A lelőhelyen végzett tevékenység és ideje	terepbejárás (2014)		
Megjegyzés	A terület geomorfológiai adottságai és az előkerült leletanyag jellege alapján a lelőhely kiterjedése változhat. Terepi vizsgálaton alapuló revíziójának elvégzése ajánlott.		

Lelőhely név		Tajó, 38km	
Nyilvántartási szám	87267	Lelőhely közhiteles nyilvántartásban szereplő sorszáma	69
Lelőhely névváltozata	-		
Lelőhely elhelyezkedése	A település belterületétől DNy-ra, a Tajóra vezető műúttól É-ra helyezkedik el a nagyméretű leelőhely.		
A leelőhellyel érintett helyrajzi számok	0551/19, 0552/157, 0552/122, 0552/123, 0552/124, 0552/125, 0552/127, 0552/128, 0552/129, 0552/130		
Lelőhely jellege	őskori, római kori (szarmata), Árpád-kori és középkori településnyomok, valamint szórványos népvándorláskori (avar) és honfoglalás kori leletek		
A leelőhelyen végzett tevékenység és ideje	terepbejárás (2014); helyszíni szemle (2014); adatgyűjtés (2016)		
Megjegyzés	A leelőhely jelenlegi morfológiája és az előkerült leletanyag jellege alapján mérete növekedhet, terepi vizsgálaton alapuló revíziójának elvégzése ajánlott. Összetartozik a 88661 nyilvántartási számú leelőhellyel.		

Lelőhely név		Bodoglári telek, Köveshalom	
Nyilvántartási szám	88659	Lelőhely közhiteles nyilvántartásban szereplő sorszáma	70
Lelőhely névváltozata	-		
Lelőhely elhelyezkedése	A település belterületétől ÉNy-ra, Bodoglártól É-ra, a Szankra vezető műúttól Ny-ra, egy ÉNy-DK irányú mélyedés területén és annak környezetében található a leelőhely.		
A leelőhellyel érintett helyrajzi számok	0608/21, 0608/22, 0608/23, 0608/11, 0608/12		
Lelőhely jellege	Árpád-kori és középkori településnyomok valamint Árpád-kori templom		
A leelőhelyen végzett tevékenység és ideje	terepbejárás (2014)		
Megjegyzés	A terület geomorfológiai adottságai és az előkerült leletanyag alapján elképzelhető, hogy összetartozik a 36032 nyilvántartási számú leelőhellyel. Terepi vizsgálaton alapuló revíziójának elvégzése ajánlott.		

Lelőhely név		Tajó I.	
Nyilvántartási szám	88661	Lelőhely közhiteles nyilvántartásban szereplő sorszáma	71
Lelőhely névváltozata	-		
Lelőhely elhelyezkedése	A település belterületétől DNy-ra, a Tajóra vezető műút nyomvonalán helyezkedik el a nagyméretű leelőhely.		
A leelőhellyel érintett helyrajzi számok	0549, 0552/127, 0552/128, 0552/129, 0552/130, 0552/131, 0552/132, 0552/133, 0537/107, 0537/108, 0537/109, 0538/4, 0552/120, 0551/19		
Lelőhely jellege	középkori településnyom, templom és templom körüli temető		
A leelőhelyen végzett tevékenység és ideje	terepbejárás (2014); adatgyűjtés (2016)		

Megjegyzés	A lelőhely jelenlegi morfológiája és az előkerült leletanyag jellege alapján mérete növekedhet, terepi vizsgálaton alapuló revíziójának elvégzése ajánlott. Összetartozik a 87267 nyilvántartási számú lelőhellyel.
------------	---

Lelőhely név		Soltvadkerti útszél I.	
Nyilvántartási szám	92053	Lelőhely közhiteles nyilvántartásban szereplő sorszáma	72
Lelőhely névváltozata	ERD 1.		
Lelőhely elhelyezkedése	A település belterületétől ÉNy-ra, közvetlenül a Kiskunmajsja – Soltvadkert út É-i oldalán található a lelőhely.		
A lelőhellyel érintett helyrajzi számok	0248/32, 0248/31, 0248/30, 0248/29, 0248/28, 0248/27, 0248/4, 0248/18, 0246/30, 0246/33, 0246/49, 0246/50, 0247, 0248/18		
Lelőhely jellege	őskori és népvándorláskori (avar) településnyomok		
A lelőhelyen végzett tevékenység és ideje	terepbejárás (2016)		
Megjegyzés	Az előkerült leletanyag jellege és a terület geomorfológiai adottságai alapján elképzelhető, hogy összetartozik a 92055 nyilvántartási számú lelőhellyel. Terepi vizsgálaton alapuló revíziójának elvégzése ajánlott.		

Lelőhely név		Soltvadkerti útszél II.	
Nyilvántartási szám	92055	Lelőhely közhiteles nyilvántartásban szereplő sorszáma	73
Lelőhely névváltozata	ERD 2.		
Lelőhely elhelyezkedése	A település belterületétől ÉNy-ra, közvetlenül a Kiskunmajsja – Soltvadkert út D-i oldalán található a lelőhely.		
A lelőhellyel érintett helyrajzi számok	0248/31, 0248/32, 0249, 0250/2, 0250/18, 0250/32, 0250/33, 0250/34, 0250/55, 0250/56,		
Lelőhely jellege	népvándorlás kori (avar) és késő középkori településnyomok		
A lelőhelyen végzett tevékenység és ideje	terepbejárás (2016)		
Megjegyzés	Az előkerült leletanyag jellege és a terület geomorfológiai adottságai alapján elképzelhető, hogy összetartozik a 92053 nyilvántartási számú lelőhellyel. Terepi vizsgálaton alapuló revíziójának elvégzése ajánlott.		

Lelőhely név		Fehértó-Majsai-főcsatornától délre	
Nyilvántartási szám	92395	Lelőhely közhiteles nyilvántartásban szereplő sorszáma	74
Lelőhely névváltozata	-		
Lelőhely elhelyezkedése	A település belterületétől K-re, a Fehértó-Majsai-főcsatorna vonalától D-re helyezkedik el a hosszan elnyúló lelőhely.		
A lelőhellyel érintett helyrajzi számok	0296/39, 0303/3, 0303/10, 0330/34, 0330/35, 0330/36, 0330/37, 0330/38, 0330/39, 0327/1, 0322, 0303/10, 0330/68, 0303/12, 0326/39, 0326/40, 0326/42, 0326/43, 0326/44, 0326/45, 0326/46, 0326/47, 0326/49, 0296/39, 0326/42, 0326/43		
Lelőhely jellege	őskori, római kori (szarmata), középkori, késő középkori és kora újkori településnyomok		

A lelőhelyen végzett tevékenység és ideje	terepbejárás (2017)
Megjegyzés	Az előkerült leletanyag jellege és a lelőhely morfológiai sajátosságai miatt további terepi kutatások alkalmával változhat a lelőhely mérete. Az É-i részein a felszíni vizsgálat a növényzet miatt nem lehetséges.

Lelőhely név		Nagy-rét, Majsa-Szanki-csatornától délre	
Nyilvántartási szám	92397	Lelőhely közhiteles nyilvántartásban szereplő sorszáma	75
Lelőhely névváltozata	-		
Lelőhely elhelyezkedése	Közvetlen a település belterülete mellett, attól K-re, a Nagy-rét nevű határrészben helyezkedik el a nagy kiterjedésű lelőhely.		
A lelőhellyel érintett helyrajzi számok	0296/28, 0302, 0300/2, 0296/20, 0299/6, 0296/26, 0296/21, 0296/36, 0296/37, 0296/14, 0296/16, 0296/25, 0296/33, 0296/49, 0296/52, 0296/59, 0296/60, 0296/61, 0296/62, 0296/63, 0296/64, 0296/65, 0296/66, 0296/67		
Lelőhely jellege	őskori, római kori (szarmata) és középkori településnyomok		
A lelőhelyen végzett tevékenység és ideje	terepbejárás (2017)		
Megjegyzés	A lelőhely és az előkerült leletanyag jellege alapján mérete növekedhet további terepi kutatások alkalmával.		

Lelőhely név		Jonathermal Kelet	
Nyilvántartási szám	94241	Lelőhely közhiteles nyilvántartásban szereplő sorszáma	76
Lelőhely névváltozata	-		
Lelőhely elhelyezkedése	A település belterületétől É-ra a termálfürdő közelében, a Marisi-csatornától Ny-ra található ÉNy-DK irányú homokháton helyezkedik el a lelőhely.		
A lelőhellyel érintett helyrajzi számok	0163/304, 0163/205, 0163/306, 0163/442, 0163/443		
Lelőhely jellege	Árpád-kori településnyom		
A lelőhelyen végzett tevékenység és ideje	ásatás (2016)		
Megjegyzés	A lelőhely jellege alapján mérete növekedhet. Helyszíni vizsgálaton alapuló revíziójának elvégzése ajánlott.		

A település közigazgatási határát csak részben érintő lelőhelyek adatai:

Lelőhely név			
Nyilvántartási szám	36000	Lelőhely közhiteles nyilvántartásban szereplő sorszáma	3
Lelőhely névváltozata	50., 99.		
Lelőhely elhelyezkedése	Kiskunmajstól Ny-ra, a Harkai-tótól ÉK-re, a Harka-puszta határrész É-i területén, a Dong-éri-főcsatornától D-re, egy erőteljesen tagolt, ÉNy-DK irányú homokháton helyezkedik el a lelőhely.		
A lelőhellyel érintett helyrajzi számok	Harkakötöny: 107, 0109/15, 0109/23, 0109/24 Kiskunmajsa: 0581/1		
Lelőhely jellege	Árpád-kori és középkori településnyomok		
A lelőhelyen végzett tevékenység és ideje	terepbejárás (1976); adatgyűjtés (2013)		
Megjegyzés	Az előkerült leletanyag jellege és a terület geomorfológiai adottságai alapján mérete jelentősen növekedhet, terepi vizsgálaton alapuló revíziójának elvégzése ajánlott. A lelőhely részben áthúzódik Kiskunmajsa közigazgatási határába.		

Kiskunmajsáról és a település közigazgatási határából előkerült, mára nem azonosítható elhelyezkedésű lelőhelyek adattárból ismert adatai:

Lelőhely név		Bodoglár, Turmó-föld	
Nyilvántartási szám	-	Lelőhely közhiteles nyilvántartásban szereplő sorszáma	-
Lelőhely névváltozata	-		
Lelőhely elhelyezkedése	Nem azonosítható.		
A lelőhellyel érintett helyrajzi számok	ismeretlen		
Lelőhely jellege	közelebbről nem meghatározott, régészeti korú településnyomok		
A lelőhelyen végzett tevékenység és ideje	ismeretlen		
Megjegyzés	Révész György gyűjtése.		

Lelőhely név		Bodoglár, Gábor Kálmán tanyája	
Nyilvántartási szám	-	Lelőhely közhiteles nyilvántartásban szereplő sorszáma	-
Lelőhely névváltozata	-		
Lelőhely elhelyezkedése	Nem azonosítható.		
A lelőhellyel érintett helyrajzi számok	ismeretlen		
Lelőhely jellege	ismeretlen korú lovas sírok		
A lelőhelyen végzett tevékenység és ideje	ismeretlen		
Megjegyzés	-		

Lelőhely név		Bodoglár, Konyhadűlő	
Nyilvántartási szám	-	Lelőhely közhiteles nyilvántartásban szereplő sorszáma	-
Lelőhely névváltozata	-		
Lelőhely elhelyezkedése	Nem azonosítható.		
A lelőhellyel érintett helyrajzi számok	ismeretlen		
Lelőhely jellege	ismeretlen korú temető		
A lelőhelyen végzett tevékenység és ideje	ismeretlen		
Megjegyzés	-		

Lelőhely név		Bodoglár, Felsőbodoglár	
Nyilvántartási szám	-	Lelőhely közhiteles nyilvántartásban szereplő sorszáma	-
Lelőhely névváltozata	-		
Lelőhely elhelyezkedése	Nem azonosítható.		
A lelőhellyel érintett helyrajzi számok	ismeretlen		
Lelőhely jellege	római kori (szarmata) település		
A lelőhelyen végzett tevékenység és ideje	ismeretlen		
Megjegyzés	-		

Lelőhely név		Bodoglár, Ördögárok	
Nyilvántartási szám	-	Lelőhely közhiteles nyilvántartásban szereplő sorszáma	-
Lelőhely névváltozata	-		
Lelőhely elhelyezkedése	Nem azonosítható.		
A lelőhellyel érintett helyrajzi számok	ismeretlen		
Lelőhely jellege	római éremlelet		
A lelőhelyen végzett tevékenység és ideje	ismeretlen		
Megjegyzés	Révész György leírása		

Lelőhely név		Bodoglár	
Nyilvántartási szám	-	Lelőhely közhiteles nyilvántartásban szereplő sorszáma	-
Lelőhely névváltozata	-		
Lelőhely elhelyezkedése	Nem azonosítható.		
A lelőhellyel érintett helyrajzi számok	ismeretlen		
Lelőhely jellege	szórvány honfoglaláskori leletek		
A lelőhelyen végzett tevékenység és ideje	ismeretlen		
Megjegyzés	-		

Lelőhely név		Bodoglár, Sebők Lajos földje	
Nyilvántartási szám	-	Lelőhely közhiteles nyilvántartásban szereplő sorszáma	-
Lelőhely névváltozata	-		
Lelőhely elhelyezkedése	Nem azonosítható.		
A lelőhellyel érintett helyrajzi számok	ismeretlen		
Lelőhely jellege	Árpád-kori településnyomok		
A lelőhelyen végzett tevékenység és ideje	ismeretlen		
Megjegyzés	-		

Lelőhely név		Bodoglár, Alsóbodoglár	
Nyilvántartási szám	-	Lelőhely közhiteles nyilvántartásban szereplő sorszáma	-
Lelőhely névváltozata	-		
Lelőhely elhelyezkedése	Nem azonosítható.		
A lelőhellyel érintett helyrajzi számok	ismeretlen		
Lelőhely jellege	Árpád-kori és középkori érek, leletek		
A lelőhelyen végzett tevékenység és ideje	ismeretlen		
Megjegyzés	Révész György leírása.		

Lelőhely név		Tajó, Farkas-tanya	
Nyilvántartási szám	-	Lelőhely közhiteles nyilvántartásban szereplő sorszáma	-
Lelőhely névváltozata	-		
Lelőhely elhelyezkedése	Nem azonosítható.		
A lelőhellyel érintett helyrajzi számok	ismeretlen		
Lelőhely jellege	szarmata edény, embercsontok, középkori kerámiák		
A lelőhelyen végzett tevékenység és ideje	ajándék (1961); helyszíni szemle (1961)		
Megjegyzés	Szőlő aláforgatás közben került elő, a megtaláló vitte be a múzeumba. Vorák József végzett helyszíni szemlét, melynek során további leleteket gyűjtött. A lelőhely alaposan megrongálódott.		

Lelőhely név		Tajó, Mészöly-tanya	
Nyilvántartási szám	-	Lelőhely közhiteles nyilvántartásban szereplő sorszáma	-
Lelőhely névváltozata	-		
Lelőhely elhelyezkedése	Nem azonosítható.		
A lelőhellyel érintett helyrajzi számok	ismeretlen		
Lelőhely jellege	szórványos őskori településnyomok		
A lelőhelyen végzett tevékenység és ideje	ismeretlen		
Megjegyzés	-		

Lelőhely név		Tajó, Mészöly-birtok	
Nyilvántartási szám	-	Lelőhely közhiteles nyilvántartásban szereplő sorszáma	-
Lelőhely névváltozata	-		
Lelőhely elhelyezkedése	Nem azonosítható.		
A lelőhellyel érintett helyrajzi számok	ismeretlen		
Lelőhely jellege	szórvány római kori (szarmata) edény		
A lelőhelyen végzett tevékenység és ideje	ismeretlen		
Megjegyzés	-		

Lelőhely név		Tajó, Tajói telek	
Nyilvántartási szám	-	Lelőhely közhiteles nyilvántartásban szereplő sorszáma	-
Lelőhely névváltozata	-		
Lelőhely elhelyezkedése	Nem azonosítható.		
A lelőhellyel érintett helyrajzi számok	ismeretlen		
Lelőhely jellege	római kori (szarmata) településnyomok		
A lelőhelyen végzett tevékenység és ideje	ismeretlen		
Megjegyzés	Dr. Nagy Lóránd térképen jelöl egy szarmata települést.		

Lelőhely név		Tajó	
Nyilvántartási szám	-	Lelőhely közhiteles nyilvántartásban szereplő sorszáma	-
Lelőhely névváltozata	-		
Lelőhely elhelyezkedése	Nem azonosítható.		
A lelőhellyel érintett helyrajzi számok	ismeretlen		
Lelőhely jellege	római érmek, római kori (szarmata) településnyomok és temetkezések, Árpád-kori cserépbogrács valamint egyéb, ismeretlen korú tárgyak		
A lelőhelyen végzett tevékenység és ideje	ismeretlen		
Megjegyzés	Révész György leírása.		